盛京時報

陰曆甲戌二月三日
昭和九年三月十七日
西曆一千九百三十四年

本報價目本埠每份每月一圓一角（國幣）外埠郵費在內每份每月一圓三角（國幣）零售每份五分（國幣）
廣告刊費五號字每行十三字一日一圓（國幣）長期另議
發行人 染谷保藏　編輯人 菊池貞二　印刷人 東光明
發行所 奉天 盛京時報社

短評

（傲霜庵）

俄飛機越境降落

十數日前。日本飛機在滿俄國境爲俄兵所狙擊。當經日本嚴詞抗議。而蘇俄一味狡賴諉歸日。爲避免越境計。實彈轟擊。並非故意狙擊也。

吾以爲蘇俄喚起注意之此種辦法很不錯！乃爲日本當局發飄。促俄注意之時。亦須實彈轟擊。曾幾何時。十一日蘇俄輕爆擊機一隻。在密山北方小興凱湖附近。因事降降。旋即飛機與管駕俄兵二名。一併被逮。現下正在嚴重審訊之際。何當不容他人在門外放屁者。己則上隣家客廳而大出其恭！天下豈有如此之一大笑話哉。

『君子自重』『不准便溺』對於神經太鈍的若輩俄人。絕無效果。還是不若開砲轟擊。（自然是實彈）以促其注意之爲愈！

代書肆大宣傳

中國是『焚書坑儒』之總行老舖。去年德國有希特勒者。拾秦皇之唾餘。逐猶太學者。焚毀新書。在德國亦是華貨的輸入耳。

此次南京中央黨部。由德國再行逆輸入。大開禁書之例。僅就上海一隅言之。此項查禁書籍。至一百四十九種之多。牽涉書店二十五家。聞各書肆向黨部請願。結果。中央照准。將各禁書重行審查。從輕發落。惟各書店於復審期內。一律自動封存。不再發賣。然而所有被禁書目。已在各報上逐一披露矣。

頃胡適在津提及此事。謂此項措置。未免太笨。因凡經查禁或焚燬之書籍。反愈使人好奇想看。依吾所見。此說很對！如今黨部替書店大宣傳。大廣告。所有書店。不出分文廣告費。將拜銷路遍暢之厚賚。凡『自動封存』期內。當售罄存貨。不留一本！

鴉片是好名詞

中國之禁煙。不啻三令五申。然禁者自禁。售者自售。販土賣烟。所在多有。早爲公然之秘密。

閩省僅免赤化之厄。而爲黑禍所襲。湖北特稅處。此次派員前往設置駐閩辦事處。換言之。鴉片已由湖北推銷到福州厦門。但呼特貨。稱特稅。敬遠鴉片二字。有人詆曰。什麼是『特貨』？有『特貨』纔能徵收『特稅』。直截了當。不如痛快一點。說『鴉片公賣』之爲愈。

按『鴉片』名詞。原來並無任何可厭的意義。大概由波斯原名轉訛出來。西名Opium。華名鴉片。與阿芙蓉其音相同。就中阿芙蓉係好名詞。蓋愛其實諱其名者。天下鮮有如此者矣。

王道政治之滿洲國。實行鴉片公賣。故其專賣公署。理應稱爲『鴉片專賣公署』。而未有一點客氣。抹煞『鴉片』二字。僅稱爲『專賣公署』。嗟夫。『特貨』乎？『特稅』乎？抑亦『□□』乎？大約尊敬鴉片之極。猶如古者諱皇帝御名之類歟！

有是有的不要緊

去年十二月。英兵二千。乘中國多事之秋。侵入雲南。佔據班洪地方。蓋因垂涎金礦故耳。

南京政府得訊之下。驚駭異常。向英國嚴重抗議。英政府延宕浹旬之後。答稱確有其事。然無如中國所謂之嚴重性質。倘遂譯爲平常的中國話。則無殊『有是有的不要緊！』惟所當注意者。所謂『不要緊』。非中國之不要緊。而爲英國之不要緊。因中國未曾派一兵入英境也。

法社會黨通過反法西斯決議

巴黎訊云、正統派社會黨全國執行委員開會、中黨魁卜倫提出關於反法西斯主義態度之決議案當經提付表決、計贊成者一萬三千七百五十二權、反對者七十五權、另有七十二權放棄投票、該決議案所謂狄容城之演說用意相同、狄容城之演說認爲共產黨對於共同行動以反抗法西斯主義之斷請能否遵循、雖可懷疑、但社會黨則誠意願望行動之團結、並主張在各地及法西斯黨委員會內應盡量吸收智識份子、中等階級及農民不宜加以忽視、蓋智識份子中等階級及農民向係主張維持各種主要自由權者也、此項社會黨全國執行委員會所通過之決議案、其立意與此項演說相同、略謂日前舉國一致之政府、係乘巴黎流血事變以取得政權、社會黨對於該政府應始終取反對態度、且當取恒久堅決之反對態度、社會黨主張先行通過完全比例制之選舉法然後解散國會、舉行改選、社會黨並將就現在所應用之各種鬥爭方式以繼續提出要求、爭取政權、

西政潮嚴重
明令解散全國工會

馬德里訊云、西班牙政局密雲欲雨、一線陽光正在努力掙扎、以期撥雲而出、但革命濃雲仍在飄集中也、總理婁洛雖單騎應戰、以期政局緩和、然今日之西班牙民國仍立於內爭及社會黨暴動之邊緣、有盲人瞎馬夜半深池之感、數大中心城市時起紛擾、使民衆時刻在恐怖狀態中、頃聞巴希隆那正在戒備、人民歇力戒備、以防無政府主義者之蠢動、自本星期三晚政府採取穩定辦法、宣布戒嚴後、騷亂略戢、但觀本日光景、殊未能十分樂觀、人家因恐革命爆發、咸預蓄若干食物與日常用品、惟目前有幾種行業大爲發財、因戰爭空氣瀰漫、以致鎖匠與槍匠對於主顧大有應接不暇之勢云、

又訊政府現已明令解散全國工聯會、該會爲過激主義之團體、聞有會員百萬人、恐國內現有之不靖、將因是而成爲嚴重之蠢動、按在解散勞工聯合會之前、曾由一特別司法委員會考察其組織內容、結果認此過激主義之團體、有鼓動全國革命之謀、故政府下令解散之云、當局訓令各地方檢察官、對於任何團體之謀革命者、不問其舉動合法與否、須提起公訴、此爲政府取締社會黨與工會之第一步驟、有數省民政長已撤換不實行維持公安法之市長、薩拉哥沙省民政長揚言、如學生騷擾、則定依法將滋事者解往坎那瑞島拘禁云、

古巴總統命令罷工工人復工

古巴訊云、十日曼廸他總統對罷工群衆下最後命令、使回復工作、彼稱、『吾非求大流血者、吾愛我共和國甚於一切但如工人等定求衝突、吾並不惜以決斷方法對付之』統統已下令宣布憲法暫時失效三月、在哈瓦那港工拒絕調和辦法後復作上項宣言、古京情形逐漸緊張、巴廸斯他將軍之部隊現已準備應付一切騷動、總統現已成事政者、因彼既得軍隊之贊助、已決定不使在彼就職前四個月的大擾亂再實現、示威者曾以機槍射擊國務卿陶立安、但此小暴動、已被警察以敏捷手段壓平云、

土耳其政府教育新計劃

伊斯丹堡訊、云土耳其人口於過去六年內已增加四百萬當上次於一九二七年統計時、全土住民共一千四百萬、迨最近約計、已增至一千八百萬、土政府現定下屆統計於一九三五年舉行、土政府爲普及教育起見、決定利用無線電播音、實施一種民衆教育新計劃、擬於全國各地每一村內設置一可容全村住民之巨屋、作爲校舍、符合裝備無綫電發音機一架、就適中地點、由教師一名播送講義、全國各校咸得聽受、此等學校不需教員、僅有管理員一人管理各事、

小協約承認蘇俄即將實現
採取聯帶承認方式

羅馬尼亞京城訊云、小協約各國承認蘇俄之文件、在捷京草就後、已交羅外長廸杜勒斯柯研究、廸氏已派屬員一人携原稿赴捷京及日內瓦、小協約各國代表間之初步談判、即以此項文件爲基礎、此間人士似以爲小協約各國承認蘇俄一舉在不久將來即可實現、羅馬尼亞猶哥斯拉夫及捷克三國大約由小協約常設會議代表、聯帶正式承認蘇俄、此層大致業已確定、此種聯帶承認方式、有一種利益、即三國如分別承認、則各該國與蘇俄間之特別關係、必將引起問題、聯合承認則此層可免也云、

登極祭禮記（十三）

儒丐恭撰

▲寫在後面的話

記者在新京、只不過住了五天、頭兩天由二十七至廿八、竟爲參列大典忙了、雖然得到一枚黃綾花、而究未入正式代表之列、兩日的忙碌、只不過得到一個臨時免許、把當日情形、倒也拜觀了、自記者身分而言、總算沒白忙、大典以後拜了幾家客、又在街上跑了幾趟、看看市民慶祝的樣子、不寺閑起病來、所以怨怨的跑回家來、那些新的建設、以及政治上的設施、可以說一點親切的觀察也沒有、不過就表面看來、新京的前途、可以說是不可限量、第一、人口逐漸加增不久便形成一個東方大都市、再過幾年、人口總能達到百萬左右、新市街的地址、規模是很大的、新的建築、已有不少了、不過這里我有一點意見、官公衙署的建築、不可太趨歐化、我所看的新房子、無一不是新式樓房、四四方方的、刀切的一般、在野地立着、我想未來的新京、總要帶着東方美、而象徵了白山黑水的精神、纔有意思、美國式的樓房、雖然也很壯觀、但是原樣移到新京來、那是沒有什麼意思的、政治和經濟方面、在這兩年以來、已有顯著的成效、這是國人所知道的、也不用我再說了不過如今已成帝國、官制法令不免皆有更新之處、據我所見、一個行政機關、總有對內對之不同、帝國的官事、尤應講厥合法、形之筆墨、宣告中外的文告、理應加以修詞、庶乎中外莊重而敬畏、由敬畏而不敢輕忽、一般觀感、由此可以振刷中外信念、由是也可增加尊度孔子曰、言之無文、行之不遠國家的文字、本來不可以輕心掉之、這也是我一點意見。

還有一節、就是我們當今皇帝的日常起居、究竟怎樣、這也是一般人民所最願意知道的其實關於皇帝日常起居、實中令和金市長、都有文字發表過不過若是由民間一名記者把皇上的起居據實記幾句、我想信用程度、總比官方所發表的強的多、只可惜我此次到新京去爲時太促、觀見的事、自然撈不到了、但是我所知道的事情也不妨說幾句。

外間一切謠言、那都是可笑的話、本應一笑置之、皇上在私生活方面、確乎是新時代一位代表的青年、不但起居飲食皆有常度、舉凡運動、讀書、衛生、等事、天天皆有一定功課、聖學、自然在北京時就有成就了、以後便是住在天津、也沒有一天不講學問、皇上關於世界上一切知識、比我們强的多、這一點我們當國民的應當討娩、

皇上公的生活、精力也非常之大、關於一切法令案件、以及國務院參議府的議決案、天天都要批閱、此外接見中外來賓、向來是誠誠懇懇、關於知識和學術上的問題、尤爲喜談凡是見過皇上的人、無論中外都是很滿意的、也都是很欽佩的、再說皇上是一國元首、沒有事那能隨便出來、那反倒攪民了、除了這一點、皇上和我們也沒有什麼不同的、或者皇上的習慣、倒是新青年一個好榜樣、一般青年、有時游懶、或是不愛用功、皇上決其不是這樣的、所以一般青年、理宜以皇上爲法、振起朝氣、文武兼修、以備國家干城之選、那纔是新興民族的本色呢、

滬銀界擬籌組銀公司

上海訊云、滬銀界籌議合組一銀公司、先集資本一千萬、其意義在由此組織、於將來引誘外資、以與建設、現正醞釀、尚未就緒、

翁文灝傷勢無多進步

杭州訊云、翁文灝傷勢無多進步、北平協和醫院腦科主任關頌韜來杭診治、用愛克司光照驗、額部有少許碎骨陷入後腦、因體弱、尚難用手術、昨已略進薄粥、有時神智仍昏、醫師云、能否完全脫離險境、尚難預料、翁夫人林劍秋及丁文江均在照料、牛惠霖每週來杭診視一次、現由廣濟醫院院長古德森及航空醫官馮邦勳協診、陳布雷時往探視、

本報啓事

今日（十七）爲上丁祀孔之日本報休刊一天十八日無報十九日照常出版特此佈告

本日三大張

奉天紡紗廠啓事

各股東均鑒本廠大同元年及大同二年份所得紅利每股應分國幣陸圓九角除各銀行會股東由本廠逕發外其省城安東各商號由各該商會轉發各縣公署轉發此款現已由本廠分出希即持紅利摺及名章前往各該處領取爲荷

懸賞

啓者敝人於三月四日午後四時二十分到奉天站之北來輕油車中遺失新聞紙包一個內有像片兩張信一封凡知其所在而前來通知或直接將原物送來者均以金票二拾圓爲謝禮儲金以待決不食言
瀋陽縣公署副參事中宮靜磨

遺失存單廣告

敝存戶執有瀋陽中國銀行定期存單公記第五八八二號盛記第五八八一號德記第二十三號計共三紙因住宅不愼遭火焚燬業於上年照章掛失暫停支付俟將來另行取保換領新單玆特按照手續登報聲明倘若原單在外發現無論落於何人之手一概作廢特此聲明
公記　德記　盛記　謹啓

恭頌達爾罕警察署長色楞多爾吉警佐哈施巴根金珠爾扎布古澤菊治郎巡官李仙巴等九名警官之德政

溯我瓦房等村一帶自九一八事變盜匪蜂起萑苻遍地搶掠焚燒萬民破產幸客冬月間達爾罕警察署駐蹕本村署長色公督飭屬下儘力勦捕盜匪遠遁我村民賴以安居每遇人民訴告當即判斷分明寃抑立雪確無分文之取又不稍受禮贈廉東警士惠及黎庶村民得享王道幸福安居樂土皆我色署長及諸警官之所賜也無以爲報謹登報端聊鳴衷忱
瓦房等村公民仝頌

奉天吉順絲房啓事

敝號店員唐兆金單用純李春芹因事出號此後一切交接情事與敝號無涉此啓

錦縣電氣股份有限公司啓事

敬啓者本公司定於三月三十一日（星期六）午後一鐘開會望各股東屆期出席與會是盼開會決議事項列左一大同二年份營業報告一利益金處分案一董事五名任期滿了改選一監察人四名任期滿了改選
康德元年三月十六日總經理蘇廣綸

聲明啓事

啓爲大同二年舊曆五月間有福生全洪知章往上海販運燒酒欲表明係眞正遼海燒商出產乾酒藉得推廣消路起見特向敝燒行各家懇求與該簡章上蓋章證明此本證明之性質非合作之可言也然恐各方不察指鹿爲馬日後難免不有誤會發生也爰是除將該原簡章索回外特此鄭重聲明可知我行與洪某今昔決無關係而各方之疑其庶釋耳
遼海衆燒鍋行仝具

照收遺失聲明作廢

敬啓者敝人原領西豐扎克丹倒松樹村中則地蕭字二十號二十畝零八分蕭字廿一號下則地十三畝七分蕭字二十二號中則地二十一畝五分蕭字二十八號山頂地一百五十九畝七分豐字九千二百六十八號山頂地十五畝此五張照收因不愼遺失嗣後此種照收無論爲何人拾得概作無效恐未週知特此登報聲明
康德元年三月十四日敝人　西豐于財謹啓

盤山縣公署通告

查本署前地方公款處領奉天紡紗廠股票四份其號碼爲綸字六〇五〇、六〇五一、六〇五二、六〇五三號、又民國十八年紅利作股憑單四份爲紡字四一七〇四、四一七五、四一七六、四一七七、號利摺一扣爲紡字五〇四三、號均因事變遺失除聲請補發外特此通告作廢

三井物產株式會社　奉天出張所

本店東京市日本橋區室町二丁目一番地
資本金壹億圓（全額拂込濟）
奉天市大西關

辦理品目：大豆　豆餅　鐵道用品　自動車　電氣　其他機械類　建築用品　洋灰　砂糖　紙類　麻袋　麻系　五金　木材　化學肥料　工業藥品　各種食料品　紅茶　海產物　羊毛　毛織物　中國雜貨　下足袋　人絹　織物　其他雜品
保險：火災　海上　自動車　各種保險

電話：所長二一五五〇　穀物二五五〇〇　保險通信二〇三五　機械五金二二一二　雜貨二〇七七　會計四三六八

自由休針式（特許）

高級衛生衣織械

（奉贈型錄）

特徵：不必用指　移挪能率　極高且機　構製法均　極簡易
耐寒手套　製機中最　高級機械
對未諳練者教授製法

各種衛生衣製作　豐國機械製作部
大阪市北區天滿橋筋一丁目一五
電話北六四五〇番　振替大阪四六四六九番

有食積乳積的小孩們（趕快購服）

李氏小兒瘰藥吧

主治効能：小兒稟賦不足氣血衰弱起面色青黃消瘦困倦喜睡食泥不食嘔吐暗積一及諸消化不良排瀉不調口瘡唇腐牙蝕鼻爛氣臭虫積水腫
價目每袋四付大洋四角半打二元一打三元六角外埠函購加郵費一角自衛電話三三三五一號
奉天大西邊門外路北　鴻育堂蓰茸藥店啓

廢品出售

竊本廠有廢品事玆因敝支廠驗所餘廢品等由三月十六日起至同月二十日止如有購者限五日內來敝廠視驗
廢品出售名稱列左
舊式黑猾子皮袴防寒外套一千二百件外另有二十八件
康德元年三月二十日出售在敝支廠門前公佈視驗
軍政部新京被服支廠

瀋陽中國銀行

廣告

敝行現創辦山東河北（即直隸省）兩省各縣鎮匯欵除有敝行地點外其餘各處或委託商號代理或由各地敝行就近向郵局轉匯均可辦理如承賜顧請逕向關外各地敝行接洽可也再關外各地距離敝行較遠之處對於前項匯欵亦可通信委託代辦請向當地滿洲中央銀行或郵局購買匯票（匯票須寫明奉天中國銀行收以免遺失）連同致收欵人原信一併掛號寄下敝行當即代收隨時轉匯將轉匯欵收據寄還應收匯水即於匯票內扣倘有手續不明之處如蒙函詢自當隨時奉答

偏正頭疼聖藥腦欣

登極大典紀念電氣大優待　絕好機會

優待期間　自三月十五日起至九月十三日止

▲電燈之優待辦法
一、押金　免收
二、試驗費　卅盞以下者每盞三角卅至九十九盞者每盞二角百盞以上者每盞一角
三、工料費　自料廠裝每盞三元（三個月分收）廠料廠裝每盞三角
四、贈送燈泡　進綫裝表二元每裝燈一盞贈送本廠試驗結果優良之燈泡一個（五〇瓦特以下隨意採擇）

▲電力之優待辦法
一、押金　免收
二、試驗費　十馬力以下每台一元十馬力以上每馬力增一角
三、1、工資每台一元五角（2個月分收）、內配綫材料按實價核收（三個月分收）3、進綫裝表一元

奉天電燈廠城內中街
營業所電話

聞

家主闞局長諱鐸於康德元年三月十五日酉時病故於奉天商埠地一經路阜成里九號本寓定於十七日下午二時入殮四時送三特聞
闞宅家人具謹

訃聞

奉山鐵路局長闞鐸自去月末以來因病在療養中不意於昨十五日午後六時十分死去特此訃聞
告別式定於明十七日午後三時起至四時止商埠地一經路阜成里九號公館行之
至於正式葬明追決定後再行奉告
康德元年三月十六日
家族總代表
親戚總代表
友人總代表
蘇究　吳積增　榮厚　闞潮洗　于芷山　陳藝　趙鵬第　何澄　羅相　宇佐美寬爾　太村卓一　村田慤麐　栗野俊一　小須田常三郎　秋田豐作

命の母

婦女常備藥
全滿各地藥店俱有出售

先慈張太夫人

先慈張太夫人於舊臘二十一日壽終遼陽內寢茲擇定康德元年四月九十日即夏歷二月二十六七日領帖十一日即二十八日發引親友遷徙靡定恐訃聞未能周到特此登報聲明惟祈矜察
棘人　孫世昌　其積　穎
喪居遼陽五道街

哈佛司

振動不感鐘

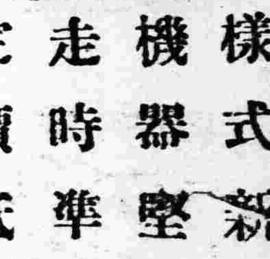

樣式新奇　機器堅固　走時準確　定價抵康

合名無限公司　森洋行
本號　奉天春日町八番地　電話二〇三一・三七二二
分號　大連連鎖商店街銀座通　電話四一三一・四一三二
分號　新京中央通四八番地　電話三八七三番
出張所　遼陽幸町六番地　電話一〇九番

意奧匈三國會議 將訂政治協定

三揆已促膝交換意見

【羅馬十五日發電】對歐洲政局將與甚大影響之莫索里尼、多爾福斯、及根貝斯等意奧匈三國首相會議、已於十五日午后、在莫氏官邸貝尼察宮開始、是日該三首相、各將前日來以莫氏爲中心、經個別會談的結果、促膝聚談、無隔閡的交換意見、該會見內容、未經任何發表、三國側反覆主張以並無任何政治的意義、但想除經濟的提携問題以外、政治的協定、亦可訂結、似屬確實、於十六日三首相再度會商時、諒可作成重要政治的宣言、

駐華英使館遷京 即將實現

【上海十五日發電】英國當局、內定將駐華使館、最近由北平移遷南京、俟此實現後、列國或亦追隨遷移、

日議會會期 將或延長

【東京十六日發電】議會會期、雖不足旬日、而貴族院中重要法案、猶未審議、堆積如山、因貴族院對追加預算、改正選舉法、改正治安維持法、外地米稅制案、及其他法律案皆需慎重與議、故頗難於規定期內、全部完竣、貴院有力者或將於不得已時、與以延期、

美艦失火 日艦急往救援

【上海十五日發電】在廈門率領軍艦『出雲』與第廿七驅逐隊之今村第三艦隊司令長官、接到美國砲艦浮敦號、在香港東方起火遭難之報、十五日午後、即派該驅逐隊所屬之二艘急赴現場、已將浮敦號救出全部、船員無恙、

新任駐日巴使 五月首途抵任

【東京十五日發電】此次決定引退外交官職責之現駐日巴西大使阿瑪拉爾氏之後任、於三月八六日任命、以駐葡丹麥公使加尼爾斯氏、該公使將於五月中由該地出發、就赴任之途、

蔣澈底彈壓左翼 在滬沒收大批出版物

【上海十四日發電】蔣介石取範於德揆希特勒、開始澈底的彈壓左翼、十四日令市黨部將在滬左翼之出版物、一齊加以檢閱、凡關於文藝思想之一百五十種、一律沒收、

蒙代表北返

南京訊云、蒙古代表趙泰祿等一行十三人、十二日午後五時過江至浦乘車北返、吳鶴齡等十餘人隨車送各代表至平謁何應欽、請示成立自治政委會時期、各代表以長城各口偽軍業已撤退、而日方對多倫尚未交還、將請黃郛迅速交涉收回、在平勾留二日至察綏會晤宋哲元、傅作義兩主席接洽一切、然後往百靈廟、與雲王等籌備組織事宜、各代表昨已呈請行政院撥開辦費十萬、每月經常費五萬、行政院將轉呈國府核定、

北平訊云、蒙古赴京代表卽將北返、消息傳平後、旅平蒙古同鄉、已籌備舉行擴大歡迎會、全體同鄉均將出席、除由代表出席報告赴京交涉內蒙自治問題經過外、並將對代表等表示慰勞之意云、

廈門訊云、廈門要塞司令林國賡、住（九日）自廣州乘通濟艦抵廈、第三師補充團確在漳（七日）晚抵龍岩、粵軍嚴旅一部九日午二時向永定撤去、三師灰（十日）可全部抵龍岩、

福州訊云、將樂縣城、經孫元良師取復後各鄉尚是土[illegible]已派隊剿除、陳紹寬師在文城鋪元坑一帶搜剿盧興邦師修旅推進將樂之南、追擊散匪、閩北難民以被匪各縣、相繼收復、向省府請求遣送回籍、羅收殘匪經海軍陸戰隊尹魏兩團夾擊後、匪潰松竄嶺鳳坂等處、李世中令各部赴日肅清、

南昌訊云、蔣派機飛匪區散發告民衆書、勸匪區民衆澈底覺悟、殺匪自救、脫匪來歸、過去錯誤、決不根究、所欠債項、亦不追問、並由政府設法救濟、務使大家能安居樂業等語云、

漢口訊云、劉鎮華決親自督剿東區殘匪、先擬召集各師旅長會議、再頒令限一月肅清、

犯康藏軍被擊退 鄧柯已奪回

康南藏軍又圖犯巴安

重慶訊云、雅安訊、藏軍最近犯康各情、業經此間川康邊防總指揮劉文輝於二十三二十五兩日、電陳國府、請求接濟餉械、並懇轉電青滇兩省、尅日出師襲其側背、以收夾擊之效、

近據前方報告、藏兵於上月十三日偷渡過河、以大金娃五百餘人爲前鋒、正式藏軍約五百餘人、將鄧柯縣城包圍、川康軍在鄧戍軍、當即退守癡祁喇嘛寺、死力抗拒、十五日藏軍大部又由德格搶渡、旋經張我我團長派兵馳援、於十六日即將鄧柯格間之藏軍擊潰、十七日午刻將鄧柯縣城奪回、藏兵主力乃集中於觀音寺、川康軍猛攻數次、均未得手、由張團飛調迫擊砲兩連、山砲一連兼程前往助攻、同時復增兵於德格正面、十七日晨將强渡金沙江之藏兵擊潰、擊沉皮船多艘、刻雙方仍隔河相持、槍砲之聲、晝夜不絕、

至康南方面之藏軍、頗有窺巴安模樣、其大部刻正向金沙江沿岸推進並由藏中抽調民軍加入助戰、昌都噶倫貞冬且康北同時並進、如川康軍有意言和、則須將德格、甘孜、朱倭、及巴安河西各村、完全割讓、歸藏管轄、無條件容納大金娃尅日回寺、否則、決難罷兵、一切會議、均拒絕參加、川康軍爲自衛計、早已在金沙江沿岸、嚴密防範、並調集白利、甘孜、鑪霍等地民兵、分佈前綫助戰、惟川康軍在康北前綫者僅我一團、在康南者僅馬成龍一團、缺額既多、餉彈亦缺、兼以雅安距康定德格、均各千餘里、一次往返、動需月餘、糧食一項、尤感缺乏、不幸戰事延長、不特運輸困難、即採購亦不容易、至於傳遞消息、因關外各縣多不通郵、即通郵亦係數日一次、故消息極感疲滯、有綫電報從前南可直達巴安、北可通至昌都、民七一役、電桿電綫蕩然無存、劉文輝退雅後、雖在甘孜設有無綫電機一部、但因經費困難、旋即撤消、一切消息純賴遞步哨傳遞、至速亦須六七日始能達到、此外、康藏人民、因同文同種、且因宗教關係、過從頗密、自交涉發生後、藏方即不時派人秘密入康、誘勸各土司及喇嘛寺、羣起驅逐漢官、一般深明大義者、雖不願接受其宣傳、但暗中與之勾結者、亦大有人在、並聞英帝國主義、對方侵佔中國邊境各省、早有整個計劃、最近煽動南疆獨立、侵佔滇省邦洪、皆與藏軍東犯同出一轍、國人如不切實注意、恐數年以後、大好河山、將非中華所有矣、

俄飛機不時降落問題 日向俄喚起注意

【東京十五日發電】關於前十一日蘇聯飛機在滿洲國領土內之不時着陸事件、十五日午前、廣田外相、重光次官、東鄉歐美局長、天羽情報部長等、參集協議之結果、依日滿協定、基於協同防衛之精神、通知駐在莫斯科太田大使、向蘇聯政府、喚起注意、

伊魯茲 飛行回法 十七日離日起程

【東京十六日發電】六日法國空中美人瑪麗然伊魯茲、自六日來朝以來、終日與各方宴會周旋、終無寧晷、十七日卽將首途歸國、帝國飛行協會於伊前次曾贈以綠色有功章、今次則贈以土產、其歸國飛行、將以法空軍新銳齊列開偵察機、創一東京巴黎間之新紀錄、於當日午前七時出發、一路循上次路線、預定經京城、十八日赴上海、

中國交通部 監視赴滿船舶 爲防對滿密送郵件

【上海十五日發電】交通部最近令上海郵政總局、關於上海滿洲間之秘密遞送郵件、發出命令、蒐集証據書類、並報告密送狀況、因斯之故、當地對於赴滿洲船舶之監視、非常嚴重、

華財界巨頭覺醒 願就華經濟提携

【上海十四日發電】富田財務官、與宋子文以下各財界巨頭會見之結果、彼輩已覺悟排斥日貨之非、表明贊成中日經濟提携、

【東京十六日發電】在十五日之衆議院通商擁護法案委員會上、武田德三郎對華貿易之質問廣田外相答謂、關於對華貿易、即中國自身、最近亦悟其今日對日政策之非突、最近中國向日本財務界有力者述其願作懇談之意云云、此蓋滿洲事變以來、幾陷絕交之中日、走進經濟的提携、頗堪注目、

華各省財長會議 將商整理財政

南京訊云、汪談、行政院定六月間召各省財長來京、商洽整理財政事宜、以求國府與地方財政收支之適合、在可能範圍內、力求減輕人民負擔、以廢除苛捐雜稅入手、贛省受赤匪騷擾、經蔣痛勦、登斯民於袵席、但撫綏流亡、尤爲要着、業經蔣與熊主席孔部長及本人擬定自本月份起、將江西苛捐雜稅一概廢除、以蘇民困、暫時由國府按月撥欵二十五萬、以資補助、其他各省亦將仿此而行、將於此財政會議中解決、

友鶴遭難者 收容七十二人

【佐世保十六日發電】友鶴艇內、其後繼續發見屍體、迄於十五日午後十時、又收容四名、結局其收容殉難者、至今日已達七十二名、行踪不明者二十八人、

美報論調

斯齊穆遜主義與康德皇帝 力說日美親善之必要

【波士敦十四日發電】克利斯頭、山染斯、毛尼達報、以斯齊穆遜主義與康德滿洲國年號爲題、登載如左之社說、依康德皇帝即位、滿洲國問題、再惹世界注目、此時美國、雖依然固執斯齊穆遜主義、但斯消極政策、寧爲無益、日美兩國、此際於平和的基礎上、開始交涉、有遂行何等新條約、乃至諒解之必要、惟日本對美國、諒要求撤回斯齊穆遜主義、並滿洲國之承認、美國以滿洲國承認問題、與海軍比率、保全中國、菲律賓等諸問題分離、爲難于解決之立場、故悉托此等新事實爲基礎、應爲談合者云云、

孫殿英無意離軍 傅等決率隊西進

太原訊云、軍息富占魁已抵磴口、孫殿英仍在平羅附近、態度强硬、改編事難實現、富知孫無離軍意、定日內返平、西北大戰已難幸免、傅作義等各將領、以孫無悔過誠意、不俟和平解決有無可能、決率部西進剿孫、

包頭訊云、富占魁已由石嘴子抵磴口候晤孫、晉綏軍前部集中於楊家河一帶、孫部在三聖宮石嘴子磴口等處、築堅固工事、孫軍盧豐年師甯彭兩旅向烏拉河西岸推動、于世銘師有續黃河東向之企圖、平羅連日有接觸、

北平訊云、孫殿英事件、因孫對富占魁電邀往晤、迄不作覆、將來演變、各方均認爲和平解決殆已絕望、惟富氏決在磴口候孫覺悟、當局因孫毫無悔禍誠意、特電傅令即速進擊、平方接富電、如在十五日孫竟不至、決兼程遄返、聽由晉軍以實力制裁、另據關係方面消息、傅作義、王靖國、趙承綬、抵包後、對會剿孫部事、即有縝密會商、三五日內孫如仍拒晤富氏、決令前頭部隊、實行總攻擊、預測大戰、當在十五日富氏遄返以後、又據某方面接寧垣電訊、孫現仍率所部向寧垣狂撲、並限令各部於十五日前將寧垣攻下、惟其部下士無鬥志、又孫部師長盧豐年最近派代表俞星末來平、向當局接洽、昨（十日）據俞氏語記者、來平後已數度謁何、會商盧部改編事、盧係要求改編一旅、現尚未定、惟當局則已擬有辦法、至孫殿英本人、頗願離軍、將所部交出聽候改編、惟因被劉月亭等包圍、無法擺脫、將來孫若不離軍、則盧部即將有所表示、現在三聖宮至磴口仍有孫軍駐守云、

平訊、富占魁由包頭出發後、昨（十日）下午始有虞電到平、致鮑文樾、龐炳勛、戢翼翹、胡毓坤等、原電云（銜略）密、弟江（三日）晚抵包、支（四日）日抵五原、微（五日）日抵臨河、魚（六日）日抵三聖宮、今晨赴磴口、預計再行三日始獲晤孫、因磴口以西不能乘車、以駝爲代步、初不意行進如困難、俟晤孫後、再行電聞、弟富占魁叩虞、（七日）印、

包頭訊云、晉綏軍西行運送給養困難、由每人分帶三日乾糧、並由汽車輪送綏西駱駝、被孫軍征走約二千頭、

平訊、第十五路軍駐平辦事處昨發表第三十五師、騎兵第二師、青海步兵第九師、騎兵第二師、全體官兵日前發出告四十一軍將士書、原文云、各位長官們、各位兄弟們、孫殿英不聽國府停進的命令、一直來到寧夏、現在國府反有命令退回磴口以北地區改編整頓、他還是不聽、你們受了朦混、跟他蒙着頭去幹、眞是可危的很、現在國府派來的胡師、關師、及劉旅方面派來傅、王、趙師及豐旅、還有國府的空軍、和我們甘寧青三省現有的軍隊、實施總攻擊、到那時候、玉石俱焚、後悔亦來不及了、你們想想、國家軍隊、爲國家之公而犧牲、勿爲各人之私而犧牲、國府既有命令、其退回改編、你們要勸他遵從命令辦理、是一條光明正大的路、很可去走、爲他打算、現在下野、還有東山再起的時候、爲你們打算、現有生路還可圖異日的報効、你們不聽這話、拋棄了家鄉父母妻子、跟上他個人九死一生的睹幹、你們不怕打仗、你們就不怕國府的命令、全國的輿論、及甘寧青三省的公憤嗎、再說你們來寧夏經商的地方、食的用的、都是取給於老百姓、那老百姓受的痛苦、你們是親眼見的、現在到了春耕的時候、還不能及時耕作、你們是國家的人民、易地以處、於心安否、從各面說起、你們要早日爲計、明白是非、想一個辦法纔好、你們如想出辦法來、有所表示、我們還是竭誠的帮助你們、望各位其速圖之云云、

西南五省軍事當局均贊成 在粵設軍分會

南京訊云、某軍事長官談、贛閩湘粵桂五省軍事當局、均贊同粵陳主張、在粵組設西南軍分會、直轄該五省一切軍事、並推陳任分會委員長、各路軍剿匪軍費、決請國府軍事當局自三月份起、另定支給辦法、以師爲單位、按月撥發、以剿匪軍費若干、卽每師補助利戎機、同時爲謀東南西北四路剿匪軍事之貫切聯絡起見、聯名請蔣由南昌行營負責組織各路軍聯合參謀團、由各路推派高級參謀八人至十五人、會同組織、專任計劃各路剿匪軍事進行、該團主持人選、仍由蔣委任大員、担任此項剿匪軍事之目前切要問題、中央對此項決定、刻已分別磋商、大致可望准予實施、

西南軍委會 實現可望

所傳委員人物

【南京十五日發電】陳濟棠所提倡之西南軍事委員會設置案、現經廣西李宗仁、白崇禧表示贊意、故實現希望、俄然濃厚、目下當局繼續協議中、關於委員會之管轄地域問題、意見不同、即廣東側欲將西南諸省、均置於委員會之支配下、而廣西側對此、先以廣東西、爲所管範圍、後日有必要之際、可追加湖南貴州、其形勢大體按照廣西側之主張決定、但據青海消息、本委員會在一個月以內、有實現之希望、相傳已內定選市長以上之文官爲委員、以陳濟棠爲法廷常務委員、蔣鼎文、李宗仁及張發奎爲委員、而推舉陳爲委員長、

胡無意入京

汪否認有函致胡

香港訊云、陳濟棠接京電、並着向胡漢民徵求主黨意見、並促入京主理黨務、據胡之秘書王養沖談、胡並無入京意、且未接到黃紹雄南下消息、

南京訊云、汪十二日晨八時謁陵時、在陵前與記者談、陳蔡諸逆竄逼香港、圖謀不軌、聞彼等有另組生產黨政府之企圖、國府現對彼等行動、已甚注意、萬一獸性暴露、國府即電香港政府嚴行處置、孫殿英之亂、國府已派軍圍剿、不久即可解決、惟對其部屬之善後處置問題、至關重大、如任其四散復爲土匪、仍爲後患、故國府現正籌商處置辦法、蔣鼎文赴粵係與陳濟棠磋商協剿赤匪問題、結果甚爲圓滿、一切進剿計劃均商定、已有詳電報告國府、與政務毫無關係、外傳林主席孫院長與余等有親函致蔣、携致胡展堂先生、係屬傳聞之誤、至國府將在西南設立軍分會、並由陳濟棠任委員長、余未有所聞、想非確訊、蔣介石此次電召各省軍政人員赴贛、余十一日已接電告、謂召集軍政人員係會商匪區善後、如江西此次收復之地、及閩省戡平區域、並浙省隣境因討逆軍事而受之損害等其善後事宜、實屬刻不容緩、故召各省軍政人員會商、並無其他任務、改革省制、內政部爲主管機關、故國府決定派黃部長出巡視察、與各省當局詳查過去省治情形、以作參考、初不僅粵省一隅、至視察行程、先去何省、及出發日期、均由黃氏自行決定、不久當可首途、白銀協定已由立法院呈國府即日公佈、日內可由外部照會美國、告以提高銀價與白銀協定乃截然兩事、毫無關係、本人以爲如銀價提高、物價同時高漲、或可抵禦損失、萬一銀價提高、物價依然、則影響實無底止、故國府對此異常注意、擬由國府設立幣制研究委員會、專司研究俾資應付云、

盛世才部 佔領吐魯番 馬部潰退哈密

迪化訊云、省軍六日拂曉攻佔達坂山隘口、馬仲英部退守托克遜、八日省軍繼續進攻、馬部潰不成軍、遂佔領托克遜吐魯番、鄯善等縣現正肅清馬部潰散兵卒、東南兩路交通不日即可恢復、

南京訊云、盛世才電京報告追剿馬仲英部潰退哈密、電云、查馬匪自省城潰退、我軍即跟蹤追剿、六日晨佔領達坂城、八日隨將托克遜吐魯番鄯善完全克復、甦匪甚多、殘匪分向焉耆哈密潰逃、我東南兩路大軍正在追剿堵截、不日即可全數肅清、特電奉聞、

憲法初稿批評期 可延長兩個月

南京訊云、孫科文（十二）日晨語記者、（一）立法院通過之中溥逆僭號稱帝之四項辦法、中央現已完全接受、並已分別辦理、（二）憲法草案初稿批評期間、規定本月底截止、但必要時將延長約二個月後、付立院大會討論、（三）今日爲總理逝世九週紀念、余對國事感想、認爲革命工作距完成時期甚遠、大家仍須繼續努力、上下一致打破國難、始不負總理在天之靈、

贛閩剿赤 即將總攻

漢口訊云、蔣張九日十日在南昌兩度會晤、商定三省剿匪善後計劃、張擬十三日返漢、王以哲、萬福麟仍留漢候張、

廈門訊云、第三師十日全部到達龍巖、八十三師繼續推進中、軍息、四路圍剿赤匪、贛行營定十五日總攻、總預備期限十二日完畢、漳屬各路汽車均徵供軍運、十一日漳廈交通停止、

長沙訊云、劉膺古電告、剿匪軍大捷、朱彭兩師進佔幽居、五十師在漫江附近已將匪首蕭克擊斃、港口一帶已無匪蹤、旱橋石厝均極安靜云、

又訊、西路軍第二縱隊司令劉膺古八日電省略稱、頃據朱師長巖（七日）酉電稱、今晨職率部由港口出發、至上下坪與蕭克匪部及偽獨立團遭遇、當奮勇擊潰、跟踪進剿、酉刻進佔幽居、匪向山雞坳竄去、現正進剿中等語、又據彭師長陽（七日）戌電稱、本日職部由水洋坪、經棋坪向幽居進剿、申刻抵小黃附近、遇匪偽獨立二師乃紅校孫生軍、經我杜旅猛烈擊潰、匪向蕭頭竄去、當即進佔幽居、蕭高各匪狼狽分竄等語云、

雲南事件

西南外協會交 主張劃界

廣州訊云、西南各省國民對外協會總會八日通電中央黨部國民政府及各省黨政機關云、（銜略）均鑒、頃據雲南民衆外交後援會代電稱、英帝國主義者不顧公理、蔑視約章、乘我國多事之秋、竟於二十二年十二月十九日派英兵二千餘人、據雲南邊境之班洪、查班洪在雲南西南隅、與緬甸接壤、爲中國素富五金鑛產之區、且爲雲南邊防重要地、關於中國之領土主權極重、應請政府嚴重抗議、據理力爭、責令英兵先行撤退、一面速與英政府勘明劃界、惟茲事體重大、非一省人民之力所能奏功、務望中國同志全體同胞一致奮起、協力聲援、務於最短期間達到交涉劃界收回之目的爲幸、西南各省國民對外協會總會叩齊印、

行市 十六日

條銀標金

倫敦銀塊現貨 二〇片八分五
全遠期 二〇片四分二
紐約銀塊現行 四六仙四分三
孟買銀塊 五六留比一六分九
市海標金 午前
開行 九六〇圓五　大價 九六〇圓七
下市 九五八圓〇　小價 九五五圓八
後開行 九五七〇

中外匯兌

英美滙兌 五弗〇九仙四分三
美日滙兌 三〇弗一八
日美滙買 三〇弗八分〇
日美滙賣 三〇弗八仙分〇
美國上海滙買 三五弗〇八分一
上海東滙賣 一一五圓八分三
上海東滙買 一一五圓四分三
上海美滙賣 三四弗一六分三
上海美滙買 三四弗四分二
上海英滙賣 一先四片一八分三
上海英滙買 一先四片一六分七
大連滙上海 九六圓二七五　圓一七〇五
大連滙烟台 九五圓一五〇〇
安東滙上海 七二六元五〇〇
奉天城內滙兌
現洋票滙上海 一、〇二七
現洋票滙中申銀 ......
金票滙中申銀 ......
現洋票滙天津 一、〇二六

各地錢鈔

奉天

●日站金票對國幣　午前　午後
開行 八八、七〇　八七、〇〇
下市 八八、九〇　八七、一〇
大價 八八、九〇　八七、四五
小價 八八、四〇　八八、〇〇
安數 二〇萬　三二萬
●全國幣對金票現行
九點 一一、三二〇　一點 一一二、三〇
十點 一一、三六〇　二點 一一一、八〇
十一點 一一、二七　三點 一一二、〇〇
●鈔票行
開行 一〇、六五〇　一〇、六六〇
下市 一〇、六八〇　一〇、六五〇
大價 一〇、六八〇　一〇、六〇
小價 一〇、六五五　一〇、六五〇
安數 一千　四萬
●同現行
九點 一〇六、九〇　一點 一〇六六〇
十點 一〇六、七〇　二點 一〇六六〇
十一點 一〇六、六五　三點 一〇六六〇
●奉天城內鈔
大洋換金票 一、一二三
鈔票換現大洋 一、〇六六
哈大洋換現大洋 〇、八〇六
天津中交票換現洋 一、〇二五

大連

●鈔票對金票（午前市）　近卯　遠卯
開行 一二〇、〇〇　一一九、七〇
下市 一一六、八五　一一九、一五
大價 一二〇、三〇　一一九、八〇
小價 一一九、八〇　一二一、〇〇
安數 七六九萬　[illegible]
●同現行（午前）（午後）
九點 一二〇、五〇　一點 一一九五〇
十點 一二〇、〇〇　二點 一一九〇〇
十一點 一二九八〇　三點 一一九〇五
●鈔票對小洋票現行 一四二、五〇
●現洋票對鈔票現行 九四、六五

安東

●鎮平銀對金票　午前　午後
近卯開 一五、九二　一五八九
又下市 ......
遠卯開 一五九四　一五九一
又下市 ......

開原

●金票對國幣現行（午前）（午後）
九點 一二二、二〇　一點 一二二六〇
十點 一二二、七〇　二點 一二二四〇
十一點 一二二、八〇　三點 一二二〇〇

新京

鈔票對金票 一二〇、二〇
●現洋票對金票 一二二、四〇
●鈔票對現洋票 九三、七〇

哈埠

●國幣對金票現行　午前　午後
十時半 一一三二〇　二時 一一二五〇
十一時 一一三八〇　三 一一三七五

各地豆糧

奉天

●日站大豆百斤大洋　午前開行　午後開行
月 ......　月 ......
月 ......　月 ......
月 ......　月 ......
月 ......　月 ......

大連

●大豆（百斤鈔票）午前開行　午後
現貨袋 三、一六　三、一八
三月底 三、一五　三、一六
四月底 三、一八　三、一三
五月底 三、二二　三、一三
六月底 三、二六　三、一七
七月底 三、三〇　三、二〇
●豆餅（塊鈔、票價）午前（開行）午後（開行）
現行 一〇五五　一〇六〇
四月 一〇七〇　......
五月中 一〇八〇　一〇八〇
六月中 ......
七月中 ......
八月中 ......
●豆油 壹角 鈔票價　午前（開行）（午後）（開行）
現行 八、一〇　八二〇
四月中 八、〇五　八二〇
八月中 ......
●高粱（百斤、鈔票價）午前（開行）午後（開行）
現行 一、六二　一六二
三月底 一、六一　......
四月底 一、六三　一六
五月底 一、六五　......
六月底 一、六八　一六五
七月底 一、七〇　......
●大連麻袋（一枚金票價）
現貨 ......　三七五
四月卯 ......
五月卯 ......
六月卯 ......
數安 萬　萬

新京

●大豆一石、鈔票價（前午開行）（午後開行）
現行 ......
四月中 ......
五月中 ......
六月中 ......
●高粱（一石、鈔票價）午前（開行）午後（開行）
現行 ......
四月中 ......
五月中 ......
六月中 ......

哈埠

●大豆（壹市特現洋價）午前開行　午後開行
四月中 〇四七七　〇四八五
五月中 〇四七七　......
六月中 ......
●小麥（仝上）午前（開行）午後（開行）
四月中 ......
五月中 一、一七　一一八〇
六月中 一、一六　......

外國商品

●[illegible]棉花 區一〇錢（元）
三月卯 二二錢一八
五月卯 二二錢二五
七月卯 二二錢三四
十月卯 二二錢四九
十二月 二二錢六二
一月卯 二二錢六八
●廣棉花圓 五錢（跌）
現行 二二錢四五
羅卜吉印 二〇一　留比
扶錄拉印 一七六　留比
高速督印 一三六　留比
●大阪棉花
近卯 六〇七五〇　遠卯 六二、六〇
●大阪三品（棉絲）（壹捆）金票價　午前（開行）（午後開行）
三月底 二〇五、五〇　一九六、一〇
四月底 一九八、一〇　一九八、〇〇
五月底 一九七、五〇　一九七、〇〇
六月底 一九七、三〇　一九七、〇〇
七月底 一九七、〇〇　一九六、五〇
八月底 一九七、二〇　一九七、五〇
九月底 一九六、八〇　一九七、〇〇
●大阪綿布現行
細布 六、六五　六、八〇
[illegible]細 七、一五　一九三、〇〇
白[illegible]布 四、八〇　二〇六、〇〇
●橫濱生絲
現貨 五六〇、〇〇
遠卯 五四七〇　五五五、〇〇
●神戶豆餅
三月底 ......　三、〇六
四月底 ......
五月底 ......
六月底 ......　三、一〇
七月底 ......　三、一〇

613

奉天萬芝堂藥店

(蓰)(茸)補腎丸

(立)(止)咳嗽藥

補腎丸專治男女先天不足後天虧損少年破身太早房痨過度腎虛腎寒精冷如冰不能種子陽痿不興興而不久夢遺滑精腦髓空乏腰痛耳鳴精神短少自汗骨蒸以及婦女經脈不調赤白帶下下元虛冷久不孕育等症服此藥添精種子壯陽補腎大有奇功每匣現大洋一元五角一打十五元半打八元

咳嗽藥專治男女老少諸般咳嗽不論年深日久虛損勞傷咳嗽吐血痰中帶血傷力咳嗽肺虛痰喘睡臥不安飲食少進內傷外感肺經不清此藥善能止嗽定喘養血清痰能補能和能清能散管保去根永不再犯每付現大洋四角每封十付三元五角半封五付一元八角

總號大西關分號一 設商埠北市場路北 設日本站千代田通 電話四一四三 三三四三號

大連華泰藥房　仝 華西藥房　仝 德新藥房　仝 天德藥房　大連西崗康德記　金州康德記　普蘭店康德記　仝 義和堂　瓦房店康德記　仝 儒和號　三十里堡志順成　松樹驛心和公　蓋平恒裕堂　營口廣順號　仝 德興長　海城天馨齋　仝 華西藥房　遼陽中和齋　城子疃益發祥

旅順德泰號　安東東益增遠　仝 兄弟藥房　仝 芝蘭芳　仝 福興堂　仝 新盛隆　仝 東興藥房　鳳凰城恒順慶　仝 乾德昌　大孤山安福藥房　高力門口升祥　通遠堡華興洪　本溪湖張碗鋪　新京興隆發　仝 天一堂　鎮江興盛隆　仝 大德堂　鐵城義昌德　仝 天德祥　呼蘭同合春

省同盛和　四平街裕慶亨　農安玉茗順　梨樹縣德巨源　郭家店福盛厚　昌圖鴻昌號　公主嶺德泰祥　遼源豐聚長　通遼豐聚長　八面城彩裕隆　康平德源興　山城子源恒遠　仝 永順和　海龍天豐達　鴻興合　孫家台永慶東　仝 增益昌　開原萬泰長　千金寨福順增　錦州聚合發　仝 同盛居　山海關德順興

以上各商號代理外埠函購郵費自備空函恕不答覆

尊夫人常患傷風乎

若然君宜效法毛君仙坡給他清導丸一兩㮣毛君係山東臨沂縣政府徵收處職員其來書云『內子久患肝積不時感冒傷風惡寒頭痛壯腹疼痛近服清導丸殊覺滿意諸病漸次告愈感冒亦不復侵因謹書此以謝清導丸之功也』　清導丸功能潔清內腑使之活潑康強俾傷風病菌無繁殖餘地所以對于感冒防治地宜際此冷寒時節欲保安康快樂端宜備用此平肝導滯良藥以保障足下自己與家人也

各藥房皆有出售或直向上海江西路四五一號韋廉士醫生藥局購備每瓶七角六瓶三元五角郵費不取　一切信件可由奉天和記洋行轉上海韋廉士醫生藥局

韋廉士紅色清導丸 TRADE MARK PINKETTES

巴特露精奶粉

完全代替母乳之巴特露精奶粉

○特長

一、巴特露精奶粉。完全含有益於人體各種養分。無論維他命。礦物質。蛋白質。脂肪。炭水化物等。均含有適當之數量。更加入糖分。以調和甘味。

一、巴特露精奶粉。純為完全代替母乳之品。且非只乳哺幼兒。抑亦滋養母體之理想滋補品也。

一、巴特露精奶粉。絕無動物的惡臭。卽有一種芳香。雖嫌惡牛奶氣味者。對此粉必喜用。

農學博士 稻垣乙內先生　農學博士 鈴木梅太郎先生 創製

市內各醫院 小兒科醫院 推獎

滿洲總經理 明治糖果公司 大連市薩摩町八 電話八一四四番

原名老人人樂仙膏 本堂所造

改爲老劉氏樂仙膏冒充本堂樂仙膏者甚多 請諸君注意劉氏並記本堂主人劉步瀛謹啓

鳴謝良醫肖像

感謝老福春堂老劉氏樂仙膏良藥

舊曆初一十五 一收半價　定價母貼國幣大貼六元中貼四元小貼二元加料十元

敬啓者鄙內人自出閣後血凶來往已數年矣因經血不調常作腹痛雖服中西藥無數終未除病根顛稱一生恨事即認爲無治之症每逢犯非數日不止實令人可畏不意去歲有友人說知哈濱道外老福春堂出售劉氏樂仙膏並帶藥女金丹內服養血保坤丸三種藥治婦女百病彼時鄙人半信半疑莫衷一是友人催之自該堂買樂仙膏一貼帶葯女金丹一付保坤丸半料照方單服用不但腹痛全愈而經血且按日期一月後懷孕後舉嬰兒現母子健壯時出保證聲明感謝介紹婦女凡患斯症者請購該堂仙膏即知效驗佳木斯東門外長盛號吳炳成啓

專門一種咳嗽藥只此一家

經官廳化驗特效案立

劉氏金丹咳嗽聖藥

我等年邁體壯猶前同行街市不後不先舉手指點妙葯如仙我等強健賴此金丹 劉氏作此依秘方單心在救世治愈萬千若患嗽症速買二丸白水服下立時即痊謂予信試服一番愈病之後知無謬言

定價每丸一角每盒國幣一元　總發行哈爾濱道外正陽十四道街

老福春堂

從前未有的良機幸勿錯過了

本堂擴充銷路名譽 金剛藥片 大贈品? 買一送一

功效善能滋陰補腎強精益髓強壯筋骨扶陽固本

主治先天不足神經虧損房勞過度手淫過度遺精滑精精液缺乏精冷精滿子虛腰難陰萎短小陽萎不舉舉而不堅堅而不久房事早洩老年精衰夜多小便精神困倦頭暈眼花耳作蟬鳴行動心跳動作氣喘四肢無力腰痛腿軟形容枯瘦不孕安寢等症凡因腎虧所發各症無論新久按法服用均有特效此藥純粹補劑非市上所售之興奮品可比如無病常服永保無腎虧陽萎之虞且體之質强壯精神充足而房事之快美必得十分滿意故東西洋各大醫生皆治腎虧陽萎病時得驗其服金剛片聖藥查藥其藥性質和平效力宏富不寒不燥四時皆宜老幼可服無咎流弊眞正其服後百發百中全球無二第一良藥也服法每日早晚飯前服二片白水送下要有房事前一點鐘服用四片淡鹽水送下奏效如神

定價每大盒國幣貳元四角半打十二元　每小盒國幣一元兩角半打六元

外埠代理

奉天鼓樓南大成藥房　仝 鼓樓南五洲藥房　奉天平署街口大吉祥　仝 平署街口震泰郵館　大連西藥房　大連西崗康德記源棧　吉林西藥房　安東大東　營口世豐利藥房　新京耀延藥房　新京長生藥房

吉林五洲藥房　敦化中西藥房　奉天大南門禪歐美藥房　四平街和發瑞　黑龍江中西藥房　黑龍江五洲藥房　海倫久遠長餘記　海倫久遠長　奉天中街裕泰東　大連華泰藥房

大連淡路町大成藥房　洮南同益堂　安達站同仁堂　佳木斯萬興元　同 盛發和　依蘭和發禎　仝 志慶昌　富錦德慶魁　海龍復興久　新京足良方　公主嶺三合德

外埠各縣無處購買者將款匯本堂郵票作價原班寄

哈爾濱道外正陽十四道街

老福春堂總售處

欽派恭親王溥偉 親詣永陵致祭

豫定二十一日首途啓程

自滿洲國成立後、今上爲追思先遠計、每年春秋兩季、均派三陵總辦、趙景祺來奉辦理祭典、且興京永陵、迄今未去一次、僅在奉天遙祭、此次今上即位皇帝、爲祭祀先祖、祈禱滿洲帝國永昌起見、特派恭親王溥偉、(今上御兄)代表今上皇帝、來奉祭祀、恭親王定于本月十九日來奉、二十日先祭太廟、二十一日赴興京祭永陵、由興京回奉後、再祭東北二陵、至于一切祭奠事宜、已由三陵總辦趙景祺先期來奉、殆將辦理完竣云、

令各縣警備 保護春耕

奉天省署、前因各縣鄉民、春耕在即、各地胡匪、未能根靖、特飭各縣派警保護春耕在案、現在各縣警備保護情形若何、例須考查、特於十五日通令各縣、速將警備保護春耕工作、詳細報告、以資備查云、

蘇聯飛行機侵域問題 史總領事 運動甚力

【哈爾濱十六日電】關於蘇聯軍用飛行機、不時着陸於滿洲國內事件、在哈爾濱蘇聯總領事史澇基氏、以狼狽之形、歷訪日本官憲、現躍起運動諒解、史總領事乃至北滿外交特派員公署、訪問施履本代表、請求同樣之諒解、施代表對此述如左之意義、

關於蘇聯軍用飛行機之不時着陸滿洲國領土內問題、尚未接着詳細報告、但飛翔我方之領空上、且着陸我領土內之事、爲明確侵害領土權、即因爲機械生故障、或燃料不足、天候不良錯誤進路、而在該地方、亦有興凱湖及烏蘇里河之儼然物的證據國境之目標、一目瞭然、向蘇聯側加以指摘、更速謂俟有中央政府之訓令、關於事件、將採取適當的外交措置、而滿洲國政府、以爲在蘇滿國境、有蘇聯官憲迭次在國境航行之侵害主權事件、故於判明事態眞相同時、即採取相當強硬之外交手段、以促蘇聯側之反省

◈無論如何◈ 究屬違法

又電・關於蘇聯軍用輕爆擊機之着陸滿洲國領土內事件、北滿外交特派員公署、談話大要如左、

關於蘇聯輕爆擊機之着陸我國內、蘇聯代表側、稱謂因天候不良、與機關生故障、係屬不得已、但總而言之、從我領空與主權着陸於我領土內、實屬違法、故我方嚴重調查眞相後、採取適當之外交的措置、着陸地點、爲僻寒地、且於交通聯絡不便之原因、故尙不判明眞相、我方之態度、需實情判明後 再行決定云云、

小磯參謀長 過奉回國 趙院長亦抵奉

立法院長趙欣伯來奉各節、已誌本報、茲聞該院長於十六日午後一時二十分、經由滿鐵列車、由京抵奉、同行者尙有升任回國之前關東軍參謀長小磯氏本城滿日双方軍政機關首領等、事先即行接報、均於是日齊集車站、侍候迎迓並歡送、趙院長於下車後、當即乘汽車前往本宅、聞預定十八日由奉首途赴日云、

天氣豫報

十七 南西風 晴時曇

十六溫度 最高 零下一度九 最低 零下十度

省公署調查 土木用料

奉天省公署、昨訓令各縣云案奉民政部訓令、內開査土木工事日繁、需用材料漸鉅、使非生積與取用並行、不足以原資源而供建設、本部有見及此、特規定關於土木工程用料、及出產品地、勞資運費等項調查表式、並附詳細說明、發由各省轉飭屬縣查明詳塡、運呈本部、一面報省檢查、除分行外合亟檢同表式、令仰遵照辦理勿延云云、

法院旁聽記(下) 供認於前 否認於後

問平時 作甚麼事、 答挑土瓜、推白菜、挖地豆、

問張雲平、你認識不認識答不認識

問他是你男人的朋友、沒上你家去過嗎、 答沒去過

問你聽你男人說過沒有、答也沒說過

問張雲平、說你男人當胡子、綁搶過 誰家、答吾男人作小買賣、沒有出去過、

問每天晚上回家嗎、答每天晚上回家

問怎麼搶王嘉臣家、怎麼背韓齊氏小孫、你知道、不知道答不知道、

問你不要害怕誰犯罪、是誰的、你沒有甚麼不得了、你若照實說、不必撒謊、你家有幾棵槍、答沒有槍、

問六七棵槍、都是你男人給人家的、你怎偏說沒有、答以頭、吾由裡向外走、王金有女人由外向裡來、當吾說、有東西、沒處擱、要存吾家、吾問甚麼東西、她說是槍、

狡獪欺刑逼歎 須注意此一點

問大槍、小槍、答沒說是大小槍、就說是老董的、

問是萬懷義、不是、答不知道、

問一共幾枝槍、存了多少天、答說一棵、也沒存、

問王金有女人叫王甚麼氏、答吾們就在一院住、那知道、她娘家、姓甚麼、

問門片多少號、答不知道多少號、

問你自家門片號數、怎說能不知道、答吾不識字、怎能知道、

問你男人回家去、亭過衣服手飾沒有、答到下晚、就算賬、沒有衣服手飾、

問你說你男人沒搶過、那麼他怎跑了呢、答不是跑、他上街賣煤去了、

問張耀棠、張雲階、到你家去過沒有、答沒去過、

問你認的不認的答不認的、

問王雲、答是、

問聽說你、招待胡子、招待過、兩次、今天你若憑着良心說話、你仔細看看、有去過的、你儘管 實說、 沒去過的也不可瞎說、你瞧眞確了、都誰去過、誰沒去、答他、(指劉福成)去過、再有他、(指張耀棠)也去過、

問(劉福成)、你還有甚麼話說、答他買過吾一斤葱拿一元錢、讓吾破、吾說破不開、吾倆人就拍來了吾拿篇扭打他、他拿石頭打吾、有這點仇、

問據你說和你有仇、答是、

問(張耀棠)你有甚麼說的、答吾有話說、當即轉臉、向王雲大聲問道、吾甚麼時候、到過你那裡、

推事申斥道、有話向庭上說、答是、法官吾實在屈、

問(王雲)你看看他(指張雲階)去過沒有、答沒去過、

推事宣諭退庭、

北鐵減費案

地方區間的 協定成立 運木特價亦相接近

【哈爾濱十六日電】關于北鐵運費減輕問題、前者滿洲國側代表范其光、蘇俄側代表馬里基諾夫兩氏間、雖曾折衝中、但兩氏協議之結果、關於目下地方區間運費減輕雙方意見、現已一致、成立協定、又關于材木通行之運費減輕問題、蘇俄方面已同意減輕一成至二成云、

鴉片小賣人 一部發表

當局因鑒於全省各地之鴉片小賣所、不敷應用、特行擴充募集、除一部分尙在續行調查考核外、至十六日截止、業經警務廳將歸化鮮民呈請設立者發表、計本市內者爲維星植等五名、鐵嶺縣城爲金仲三、均經分別發給許可証、飭由該等遵章開辦經營云、

觀兵式總指揮 王殿忠司令代理

滿洲國即位大典之飾尾的全國觀兵式、已定於五月十日在新京飛機場內舉行、於海陸軍大元帥皇帝陛下親臨之下、由奉天警備司令官于芷山上將、担任總指揮、業誌本報、茲聞于上將屆期恐因公務未克分身、當經委派洮西地區司令王殿忠代理總指揮、旅司令委廖弼宸團長劉連玉充之、至參謀本部則以戴中校佟少校楊上尉長上尉任云云、

飯塚大佐戰死一役 乃係壯丁團長 通匪反動作用

關東軍司令部發表、飯塚大佐所指揮之討伐隊、與交戰之匪賊、係土龍山爲中心區域之壯丁團長、與匪賊相通、而蠢動者、接飯塚討伐隊之交戰急報由佳木斯警備隊派遣之吉川礎木增援隊、十一日攻擊該匪賊團、將此擊退于土龍山東方山地、又橫山部隊、自依蘭赴土龍山途中、收容飯塚大以佐下之死體、敵之損害、死者百數十死傷者有非常多數、日軍損害、飯塚大佐、鈴木少尉以下、軍人十六名、軍屬一名戰死、軍屬二名、行方不明、又吉川礎木增援隊之損害、戰死者三名、重輕傷者、爲岡田特務曹長以下二十五名、戰死者之氏名不詳、

滿洲防空協會 正式成立在即

滿洲國四圍之航空情勢、極爲重大、其防空問題、徒然的理論時代已過、深刻之危機、迫在眼前、對此須日滿國民總動員以當之、關於此之意見、普徧朝野、現已設立如前報之滿洲防空協會、最近推舉菱刈關東軍司令官、鄭國務總理大臣、爲名譽總裁、推舉林滿鐵總裁、張軍政部大臣、爲名譽副總裁、西尾參謀長以下、日滿有力者三十五名爲顧問、臧民政部大臣爲會長、遠藤總務廳長等爲理事長、近將舉行盛大之開會式、

民政部飭調查 農業勞働狀態

奉天省公署、頃接民政部訓令云、爲令行事、查我滿洲土地饒沃、物產之富、與農業之盛、久爲世人所稱道、然以民風樸素、習俗相安、農事勞働悉依成規、不求精進、以故遇有農產物過剩、價格暴落之時則入不抵出、不特引起種種勞働條件之爭端、及經濟恐慌、甚或破產、於此不但妨害社會上之安寧、即與國家政策進行上、亦不無莫大障碍、是以本部關于農業勞働之供給調節、並勞働賃銀減輕負担種種社會問題、均須詳爲調查、研究對策、以資解決、刻製定調查表凡關于耕地面積農戶收穫貯藏以及僱傭需給等農業勞働狀態應按照表列各欄、逐一橫塡、並限于本年三月底塡報到部、以憑彙核、除分行外、合亟檢發表式、令仰該署即便轉飭所屬各縣、一體遵照勿違、切切此令、該署奉令後、當于昨轉飭各縣、遵照司頒農業勞働狀態、調查表、調查塡報云、

國立圖書館 月終動工

關於國立圖書館、業經擇定以三經路湯玉麟住宅充任、已誌本報、茲當局因對該宅內一切修築、均尙須賡續工作、擬定於本月底、開始動工、工物定爲十萬元、預定於來年一月舉行盛大之開館式云、

究竟何爲 進學校找房子? 挨了一頓打

小西關南側、省立第五小學校、十五日上午十二時許、有一年約二十餘歲之某甲、至該學校傳達室、詢問該校小操場內之空房出租否、是時僅有堂役黃某在屋、回稱官家房屋、焉能出租、該人復稱我是學生家長、此來係接學生回家云云、該堂並不疑他、該某甲坐在屋內、已有多時、忽將該校堂役黃某喚至屋外、似欲有所言全是堂役 黃某、見某甲行狀、頗爲可疑遂時來堂役五六名、將某甲團團圍住、詢其究竟來此何爲、某甲言語支吾、衆人將其暴打一頓、復欲送至分所究辦、經某甲百般求饒、聲稱確是找房子、並無他意、嗣經該校張庶務縱之使去云、

市公署定期試醫

奉天市政公署、近因迭據各醫士藥劑師等呈請考試、以資營業、該署當飭令衛生股、照例考試、以便發給執照、並批示各醫士藥劑師等、定於月之二十五日舉行考試、不得延誤云

警察換新式 警笛警繩

瀋陽警察廳、現以各署長警所使用之警笛警繩、日久多不適用、自應重新更換、現已購到、於昨分發各署、轉交所屬長警更換、品項警笛、保屬鋼質、警繩較前稍長云、

田中科長逝世

【新京專訊】國務院總務廳秘書處文書科長田中典氏、於本月十二日患盲腸炎症、當即入滿鐵醫院調治、詎診治罔效、於日昨(十五日)下午一時三十分、竟與世長別云、

緒方大將 視察行踪

爲調查滿洲國之資源、與視察工業狀況故、渡滿中之陸軍本部長緒方大將、偕同相馬少佐、十五日午後六時五分、由熱河來奉即入瀋陽館、在站中之談話如左、所謂資源調查者、是極輕易可云、不過預定約一月之時期、欲作滿洲各地之考查所、並非帶有別項要務而來、云云

該大將於明十六日往復撫順、十七日視察奉天附近、十八日午後二時、將搭奉天開之鳩號赴新京云、

旅券查證辦事處 改爲外交辦事處

【新京專訊】大連、安東、營口、山海關、圖們、綏芬、滿洲里、古北口等處、以前外交部之旅券查証辦事處、自本日(十五日)起、一律改爲外交辦事處云、

釐訂縣長 甄別章程

奉天省公署、以縣長爲親民之官、如不加以甄別、殊恐良莠不齊、有碍治民之道、是以特總務民政各廳長等計議、釐訂縣長甄別章程、一俟妥協、即當實行云、

教廳奉令選送 五次講習員人

奉天教育廳、頃奉文教部第一號訓令云、查教員講習所、已屆第五次招收講習員之期、應由各省區遴選人員、入所講習、以宏造就、所有詳細辦法、均在注意事項暨保薦要項內、明白規定、合亟隨令附發、仰即遵照辦理、其保薦人員名單、儘本月二十五日前、逕送教員講習所、勿延爲要、仰即知照茲將注意事項錄下、

(一)關於保送方法、於保薦條件、尙無不合、惟今後對於人選、尤應格外愼重、

(二)講習員由現任職教員中選拔保送、故在講習期間、仍應繼續發給薪俸、

(三)講習人員名單、如送呈本部時、同時並應抄送教員講習所一份、而教員講習所第五屆生保講次薦要項、(一)講習宗旨、本所依據建國精神以訓練初等及中等學校教職員爲宗旨、(二)講習所及寄宿舍地址、新京西三道街、(一名双橋子)一吉林省立第二師範學校內、(三)講習期間、自康德元年四月至六月、共三個月、預定下期講習日期、第六次自康德元年七月至九月、第七次、自十月至十二月、(四)入舍日期、自四月五日(星期四)午後一時、至四月六日(星期五)午後六分、全體入舍、

(五)開學式四月七日(星期六)午前十時、

(六)講習科目、建國精神、國內情形、及國際關係、經濟、教育事項、

(七)選拔條件、(一)現任小學校男女職員、(二)品行方正、身體強健、堪任勞動者、(三)務由管轄內各縣選拔、

(八)講習員人數、奉天三十五名、

(九)旅費及津貼支給方法、旅費給不足、應由各該當地補助、每人寄宿費、發給五元、每人平均十四元、往路

(十)講習員應講携帶物品、(一)行李寄物、(二)參考書、(三)適於工作服裝

(十一) 保薦書內應記載事項如左、姓名(二)生年月日、年齡(三)籍貫(四)現任何校任職、(五)職名、(六)出身學校名、(七)支給旅費數目、(八)其他參考事項、

瀋水小新聞

一宿娼成瘋一

小西關、大什字街、住戶馮兆林、早結識北市場宜春里、吉順堂妓女美英、前數日前往該妓處內條、(拉舖)詎好事既畢之後、馮某忽然身體不適、返身即胡言亂道、已成瘋疾云、

一携欵潛逃一

小南關下頭、設有福發德鮮果局、其司賬人張德發、十五日午後六時許、將櫃內所存之現欵一百三十五元七角、私自携帶潛逃、及經執事人查知、各處尋找尋之無踪、當即遣人找其承保、要求賠欵、聞該承保並無異議担承賠償云、

一剪辮衝突一

大西關工夫市處、有一山東人王姓、新由原籍來奉、尙留髮辮未剪、十五日午後一時許至該處理髮剃頭者問曰、髮辮剪去嗎王某不允、而剃頭者未明其言語、疑允爲剪去、遂執推剪由頭頂平推一下、將髮辮分爲兩半、王大怒、向剃頭者罵詈不已、勢將動武、纔經人勸解、將髮辮全部剪去、不給分文始息衝突云、

一丟車糾紛一

大西關月窗胡同、住戶常某十五日上午十一時許、騎車至大街絲房購物、即將車置于門外、將物購齊後、車忽不見、疑係路旁小販窃去、即向其索要、並用言恫嚇、該小販言語支吾、嗣双方赴分所理論云、

一兄弟動武一

皇寺街劉飯館內、十五日午間、有魯人趙鳳山趙鳳歧兄弟二人、由日站拉洋車回歸、至該館午餐、鳳山欲省錢、食開餅、鳳歧欲食而餅、且擬飲酒、鳳山不允、鳳歧强行不理、食畢、鳳山責鳳歧不儉、口出不遜、發生口角、繼則兄弟反目、彼此動武、嗣經館主劉某拉勸方休云、

一輸錢上吊一

大東邊門外、住有馬寶林之妻王氏、年三十餘歲、性好賭博、每日押會、輸去現洋三十餘元、並將衣服數件、質於當舖、事爲馬寶林查知、加以詈責、而王氏亦自知羞愧、遂於十五日晚間、尋得麻繩一條、上吊欲死、幸經同院人瞥見、竭力解救、幸未殞命云、

一何來嬰兒一

昨十五日上午七時許、大西關萬寶大坑之河泡沿地方、發現一嬰兒、在該處呱呱而啼、不知係何人所拋棄、對於人道實屬有碍、嗣經附近郭姓老嫗見而憐之、當抱回家中喂養、救了一個小命云、

一油車顚覆一

有賣醬油之李某、十五日午前八時許、推醬油車、行至商埠地二經路地方、因未注意前方土崗、致將油車顚覆、車內醬油豆油等、完全潑于地下、該賣油者、將車扶起、向北而去云、

奉山鐵路局長 闞鐸逝世

闞即闞鐸遺影

奉山鐵路局長闞鐸、近患感冒、曾入滿鐵病院療養匝月、旋轉成黃疸、醫藥罔效、延至十五日午後六時十分在一經路阜成里本宅逝世、壽享六旬又一、擇於十七日午後二時入殮、四時送三、

按闞鐸、字霍初、原籍安徽合肥、留學日本、研究建築、歸國後、曾任北京政府司法部總務廳長、歷任滿洲各鐵路技師、事變後、任奉山鐵路局長兼四洮鐵路局長、氏爲人風雅、酷嗜書畫、因係皖之世家、收藏古物、鑑賞金石、無不加人一等、四方知己亦多、近年精神矍鑠、頗能自勉、乃不幸一病不起、遂成古人、親友罔不惜之、

高等法院電請 解釋路局地權

奉天高等法院長娄學謙、電請司法部、關於瀋海鐵路公司出放市場地畝章程、既經規定由商民備價承領、作爲永業、惟外人承領、是否認爲商租、請爲解釋等情、業得電復、查該市場商租權、無論有價、或無價讓與(不稱爲出賣)於滿洲國人時、經認該受讓人(滿洲國人)爲能取得土地之所有權、究竟該站爲何種之租借地、應調查明確具覆查核、以便指示解決云、

全省縣長會議 諮問、指示事項

奉天省公署、爲謀省內各市縣境之治安、及關於此次施行新縣制、改組後施政之方針、並其他關於地方上一切施政起見、特定於本月二十九日起、亘三日間、在省垣召集各縣縣長會議、研究各節、業誌本報、茲對於此次會議之內容、及指示各縣關於一切事項、均由省署分別責成各主管廳、以便屆期答問、至指示縣長事項、亦已擬定、茲特分別詳誌目錄於下、

諮問案件

(一)鑒於各縣臨時改組辦理實施結果、以何事項認爲必須改善之件、

(二)欲充地方收入尾欠之弊、應以何種方案、最爲有效且適當之件、

(三)關於養成地方財源之適當方法如何之件、

(四)關於整理地方稅制具體意見之件、

(五)照各縣情勢、認爲須緊急施設之件、以上各件、統歸民政廳主管、

(六)各縣教育經費、恢復至事變前之原狀、如有何等計劃之件、

(七)關於鄉村教育經費之支出、有何良策之件、

(八)振興民衆學校、有何良策之件、

(九)各縣中等學校、當如何分配設置之件、以上各件、歸教育廳主管、

(十)自縣官制實施、縣公署改組以來、對於全縣之實業行政、負直接指導監督之責者、僅以實業僱、其組織旣屬簡單、則現在及將來、欲求產業之開發、收得充分效果、恐不可期、然則對於實業機關之充實、應具如何之議之件、

(十一)爲謀縣產業行政刷新計、應由實業之設置如何施行時、及應如何辦理之件、以上各件、歸實業廳主管云、

(十二)大同三年度行政警察隊員、應用現在原額、進行議務、爲有增減情事、加具意見並注明理由之件、

(十三)警察署裁撤合併、或新有設立之處所、及其理由之件、

(十四)警察官之品行改善後過方法、以月俸額爲標準、如何之件、

(十五)警察官品行優良之訓練敎養狀況如何之件、

(十六)本年夏季之治安對策如何之件、

(十七)保甲制度實施時之指導監督方法之件、

(十八)關於諸本國人與外國人之融合上如何之設施、以及有無阻碍事項之件、

(十九)縣長兼有裁判權之職、對於司法事務、應如何處理之件、

以上各件、歸警務廳主管之、

指示事項

(一)地方稅制之整理、

(二)行政警察之充實、

(三)金融機關之設置、

(四)學校之恢復、

三角地帶胡匪四散 武器多埋藏地下 均被日滿兩軍起出

三角地帶盤踞之匪團、經日滿兩軍積極痛剿之結果已、分裂四散、化爲農民潛逃安全地帶、關于該匪團所持之武器、均埋藏于地下、日前奉天警備軍混成第三旅、在海城南方達道峪附近、由地下起出小槍一百餘桿、及岫岩等處、均發見是項埋藏武器多數云、

呂榮寰 定期東渡

哈爾濱市長呂榮寰、爲視察日本主要都市、及視察情況、預定三月底由哈爾濱出發赴日云、

法院拍賣贓物

【鐵嶺】地方法院、於昨日將大同二年度之贓物、共二百餘宗、悉數拍賣、最高價者五十元、並即日通知各法團、焚毀毒物若干云、

世界珍聞及其他……

王孫鍾情民女◇◇被人稱爲先生

瑞京電云、瑞典王孫西格瓦德親王、八日在倫敦一德籍女電影明星巴澤克女士舉行婚禮、親王此種下婚行爲、或能得乃祖瑞王之寬恕、但親王將不能保有繼統權、即如其堂兄林納特親王、因去年與一民女結婚、被降爲庶民、現在普通呼之爲林納特先生、刻下瑞王未在京城、已授權王室管理大臣克諾尼伯爵、返京代表國皇簽發上諭、奪去親王之繼位權云。

又電、瑞典王孫西格瓦德與巴澤克女士（德國商人之女）在克格司頓大樓註册所於靜悄中舉行婚禮、王孫定婚時在瑞典曾引起極大的公共注意、王孫與平民結婚、爲瑞王所反對彼因此、已被迫放棄一切王族權利云。

雞能言
伯伯嬸嬸晨佳再會 純粹日語說得出來

南京函云、據長崎英文報載、當地農場主人吉諾希他氏養有白毛母雞一頭、最近忽能作簡單之人言、如「伯伯」「嬸嬸」「晨佳」「再會」等、皆係純粹之日語、一時傳爲異聞、連日四方來觀者擁擠不堪。

萃三山五岳英雄 聚三教九流人物
南社聚餐記
柳亞子低吟蝶戀花 鄭正秋高聲說笑話

上海函云、是一個春寒料峭的晚上十七路的無軌電車從四川路橋上輾過、蘇州河裏的水烏澄澄地映着兩岸大厦的影子、電燈照在水裡、像星一般的閃著、郵政局大厦的背後、是新建築的新亞大酒店、這是我們的目的地了、我和秋、平三個人 就在四川路的轉灣角上下了電車、

我們走到新亞酒店的大門前、路上了石級、寫著「南社叙餐在七樓大禮堂」的一個大框子、就映在我們的眼簾、

身子隨著玻璃的轉門、旋了進去、到一個方方籠子裡、把我們送上了七樓、

是一間寬闊的廳事、熱水汀蒸得滿屋子裏烘烘地、人是已到了許多、大半都是南社的前輩這裡有很多人是本來相熟的、並且已有多年沒見過面、在互相招呼、互相緊握著手的當兒、心裏不知不覺浮起了一種無限的愉快、同時也擾雜著一些悲慨的情形、

事情竟有這樣的湊巧、到會的一共有一百零八人、適合天罡地煞之數、許多人中、有黨國元老、有在野名流、有文學家、有詩人、有大學教授、有新聞記者、有美術家、有太太有小姐……亞子先生啓事所謂「萃三山五岳之英雄、聚三敎九流之人物」、正應著這句話兒了、

全場要推 蔡孑民先 生年齡最長、朱少屛先生女公子朱琴小姐年齡最小、

團團的聚了十多桌、吃了幾杯酒、朱鳳蔚就發起請南社社長柳亞子先生吟詩、亞子也不推辭、便低 吟了一首蝶 戀花詞、

「小別居然 愁寂寞、一日三秋、況是三旬約、風雨中宵樓一角、惱人情緒天公惡、因甚心情容易錯、見也尋常去便思量著、睡鴨香消空夢覺、半床綉被渾閒却、」

亞子先生誦來音調婉轉、且是詞意纏綿、聽了令人廻腸蕩氣、

接著便是林秉可鄭正秋的笑話、這位「鄭老夫人」是有舞台經驗的、所以他的說白是格外響亮、格外的清楚、他在說笑話時、那態度簡直是在那裏表演話劇呢、

後來輪到王孝英女士了、可是王女士總不肯說、她說她不會說笑話、

林庚白朗誦他的得意作新詩「星期詞」這首詩是彷照英國的哈代作的、是一首情詩、他當衆朗誦時、星期一、星期二、星期三……的誦下去、是多麼彀有風味、可惜、最有精彩的「星期日」一首、他竟沒有誦下去、這未免令人心癢癢地、認爲是一個缺憾、

最後便有人提議、把南社重整旗鼓起來、但據亞子先生當場發表他的意思、認爲南社正成了歷史上的名詞、不如讓他永遠成了一個過去的名詞、最後他發起組織南社紀念俱樂部每半年或三個月敘餐一次、來紀念這歷史上燦爛光榮的文學團體、

時針已指在十一點鐘了、散席全體攝了一個影、各人懷著一本蘇曼殊全集離開了這座烘烘的房子、心裏還帶着幾分酒意、

北平劇學會（續）
陳列品五千

官史本爲研究有淸一代帝王醉心戲劇之情形者所必需、第七櫃、第八櫃、清宮各種劇本爲研究淸宮劇本者所必需、第九櫃、第十櫃、昇平署文件、爲研究昇平署歷史者所必需、第十一、第十二及十三等櫃、爲內務府關於戲劇之文件、有淸一代北京梨園行向歸內務府堂郎中所管轄、此爲研究梨園掌故者之重要文件、第十四櫃、梨園呈報官廳文件、爲研究有淸及民國對於戲園戲班之管理法者所必需、第十五櫃、戲園戲班各種契約規章、爲研究戲園戲班之情形及組織法者所必需、第十六櫃、梨園化名册有淸一代戲班、向歸精忠廟管理此種花名册皆精忠廟之底册、此爲研究戲班歷史者所必需、第十七櫃、各種提綱、蓋戲班演戲時、無論何事、皆有規定規定妥當之後、各行皆分列手摺、將其應注意之事、提綱要節錄於摺册之上、名曰提綱、此次陳列、無不舉備、誠爲研究戲班各事者不可不看之物、第十八櫃、各種鑼鼓譜、爲研究鑼鼓者所必需云、

電明鉛筆
黑暗中能寫字

萊泊錫函云、德國萊泊錫商業展覽會中陳列一種新發明之電明鉛筆、用此筆者、能於黑暗中寫字、此筆尖端之後面附有一極小電燈、其電流裝置與尋常電筒相類、上有一蓋、移動此蓋、光即射出、同時使鉛心昇至筆端寫字時不論如何迅速、紙上不見陰影、筆之全部、構造小巧玲瓏、攜帶身畔極便、

李壯喜能登雲上天
秘密教的惑衆

井陘函云、近年以來農村經濟恐慌、以致一般無業游民、異想天開、共創邪教、希圖造謠惑衆、詐騙民財、本縣地處偏僻、羣山環繞、人民頑固不開、故邪教層出不窮、近縣屬第一區南峪鄉秘密邪教、忽又猖獗、入教者不分男女幾遍全村、教頭李壯喜、係縣屬龍皁溝人、常在該村設壇作法、醫病問卜、並自言能登雲上天、皆用諭問病因、凡求醫者至、皆用黃紙符冷水沖服、愈者酬金從優、喪命者則云、天上需人急緊、命其速往登天、是以民以死能升天爲幸、求醫者比肩而至、受其迷惑而不自覺、縣府聞訊、即派幹員查禁、除將李某驅逐出境外、並佈告嚴禁、略謂查本縣境內人民、智識不開、竟有不肖之徒、假託神鬼爲名、與人治病、施藥方捨法水、藉此煽惑人心、勾結一般鄉愚、無知婦孺、稱爲秘密教或先天教、後天教、日夜焚香祈禱求神免禍、似此種種迷信實爲傷風敗俗、廢時耗財、殊非淺鮮、亟應嚴行査禁、以杜害源、各鄉鄉長如查有上項邪教、務宜隨時嚴查、秘報以憑究辦、倘知情不報、一經査覺該管鄉長亦受相當處分、

湯玉麟孫媳要求離婚

天津函云、湯玉麟之孫媳吳淑雲、（遼寧人、廿四歲）即湯佐輔之兒媳、近控乃夫湯耿忠狂嫖濫賭荼宿坤伶、時施虐待、特延聘朱德武律師撰狀、向天津地方法院民事調解處聲請調解離婚、並要求給付贍養費五萬元、十日上午該處票傳雙方當事人、由王庭珍推事開庭調解、原告當事人吳淑雲、及被告當事人湯耿忠等、均未到案、祗到有原告代理人朱德武、被告代理人杜鴻翰、開庭時、先由杜聲稱、刻雙方正擬由親友私下說和調解、請求推予延期調解、經王推事諭知限兩星期內進行和解、如和解不能成立、再行開庭調解、旋即退庭、

比武？決鬥

北平函云、中山公園行健會教師嚴月川前日與一少年李俊法衝突、並定於本月十二日在中山公園社稷壇內正式比賽、社會方面自聞悉此兩國術家之比賽、無不感覺非常興趣、以致連日向行健會及中山公園探詢者絡繹不絕於途、聞李俊法係行健會前任武術教師李占魁之子、嚴月川之師爲楊三（即楊春普）、李之長子李俊崑亦曾任教師、二人似有私嫌、嚴曾任前警察驍消防隊職員、身體短小敏捷、從楊學藝多年、頗得楊之眞傳、亦平市太極拳之一名手、在民國十七年間、楊三與其徒嚴月川正在公園教授拳術之際、曾有一少年前來比賽、被楊三戰敗悻悻而去、其後即無人前來、在武術家對於此種爭鬥、謂之「過堂」、蓋即決一勝負之謂、勝則尙可佔據此場、教授拳術、敗則須遠避他方、不能再在該處授人、以故一般武術家對此「過堂」無不認爲一生榮辱所繫、成敗所關、嚴李雖約定十二日正午在社稷壇比賽、但該管內六區署長延慶及中山公園辦事員劉義臣、均認爲武術係鍛鍊身體、不必作私鬥式之較賽、因此已向雙方勸解、但雙方均不肯退讓、聞內六區署屆時將加派警察彈壓、倘仍比鬥、即強行制止以免發生事端、此外平市之國術家亦紛紛出而調解、現各方正爲此事奔走中、記者頃分向國術界中人詢問、於藝一事、雖傳公安局方面有禁止之議、但雙方均以此事有關個人地位及名譽、意志堅決異常、一致表示非比不可、又據接近嚴李者談、此次二人堅欲一較之重大原因、厥史關係固屬其一、此外嚴方因常時衝突情形、已有非再行一較身手不可之趨勢聞平市國術館副館長許禹生、今日將向雙方作最後有力之調査、俾免因此致國術界中發生重大糾紛據調査嚴之師楊春普即楊澄市、係楊露禪之孫、乃太極門正宗、而李則係昔者聞名南北之單刀李（占魁）之子、單刀李生前嘗從近代國術名家孫祿堂遊、精八卦形意門、是以嚴李二人均係名家所傳、各有眞藝也、

索財於尸◇◇◇
太原盜墓之風益盛 劉知府巨塚被挖掘

太原函云、邇來太原市四郊附近屢有盜墓情事發生、陽曲縣府雖經飭屬嚴密查拏、但此等匪徒毫不畏懼、前淸署理太原知府劉敬之之墓係在東郊八里之郝家溝、突經看墳人郝來福發覺被盜、遂入城報知劉之後裔、當由劉之長孫劉文瀛前往查看、共挖墳基四個、盜跡顯然、首飾劉談稱、家祖墳內失去赤金手鐲及翠玉手鐲等物、約値洋千餘元云云、聞陽曲縣政府已飭令所屬嚴密追查匪徒、

新夫婦白了頭
花燭之夕興動了江浦城 郎六十八娘六十三

江浦函云、本邑著名富商毛祖胤、現年六十八歲、身體矯健若四十許人、近年因喪偶鰥居、深感寂寞、四處求凰、鮮有當意、日前經某君介紹、幸於六合縣境、覓得一六十三歲之老婦爲偶、於日昨迎接來城、寓居縣城西門大街之陶姓旅館、定本晚爲花燭之夜、一時鬨動全城、男女老幼爭看白頭新郞新婦、記者聞訊、亦往觀探、蓋新婦雖鬢髮均已絲絲作白、而精神矍鑠、一如其夫 有好事者、詢以對新郞君感想如何、笑而不答云、

病○矣○賽○金○花

北平函云、遜淸光緒二十六年、因義和拳作亂、八國聯軍入北京時、各國兵士以拳匪焚燒教堂、恨之刺骨、乃對一般居民、加以不幸、幸名妓賽金花、與八國聯軍統率者瓦爾特、係舊相識、從中勸阻、瓦乃嚴禁所屬、不得再行胡爲、北平居民多感賽之好處、羣以「賽二爺」呼之、事閱多年、而賽仍浮沉人海中、然已不勝滄桑矣、年前僑居故都、青燈經卷、以了其殘年、記者昨赴其寓所訪問、出一老嫗語記者「魏太太（賽金花）染病甚劇、不能見客」記者廢然而返、賽年老氣衰、染病旣劇、竊恐不久於塵世、未免可惜耳、

三言兩語

女婿和媳婦都是外人、但是做岳母的人都愛女婿、而做婆婆的總痛恨媳婦、

○○○

幸運是一個盲目者、他不認你、但是他有時會捉摸着你、

○○○

最大的損失、莫如喪失了名譽而換來的利益、

○○○

理智把情感克服了後、就會自得已非常偉大、勇敢、

大連汽船出帆

●青島上海行（上午十一時開）
▲奉天丸 三月十七日
▲大連丸 三月二十日
●天津行
▲天津丸 三月十九日
▲長平丸 三月廿一日
●龍口行
▲龍平丸 月 日
●基隆高雄行
▲山東丸 三月廿一日
▲山西丸 四月一日
●新潟伏木敦賀行
▲河北丸 月 日
▲河南丸 三月廿三日
●芝罘清津雄基行
▲遼河丸 三月廿三日
●大阪神戶行
▲龍鳳丸 月 日

大連汽船株式會社
●芝罘威海衛清津雄基船票發售處
日本國際觀光局奉天分局 日電二三九一四 二八六三
仝 大和旅館出張所（日電四六一一）
仝 城內分局（日電三五〇三）
哈爾濱新京（長春）外各地日本國際觀光分局

大阪商船出帆

●開往門司神戶大阪（上午十一時開）
▲扶桑丸 三月十八日
▲亞米利加丸 三月十九日
▲哈爾濱丸 三月二十日
▲烏拉爾丸 三月廿二日
▲特克馬丸 三月廿三日
●開往天津
▲志摩丸 三月十九日
▲日東丸 三月廿七日
●上海福州基隆高雄
▲長沙丸 三月二十日
▲龍達丸 三月三十日
●開往紐約
▲東海丸 三月三十日
船票發售處
滿鐵沿線各站及各埠日本國際觀光局
車船連運票（往復票火車減二成輪船減一成）通用期限兩個月）大連門司神戶間輪船票（買往復票價可減、二成通用期限參個月）發售
▲專屬貨物代辦處
各地國際運輸株式會社
大阪商船株式會社
大連支店

惠通行出帆

●開往芝罘威海衛仁川
▲利通號 三月十八日
●開往尾•野•阪
▲惠昌丸 月 日
●開往威芝
▲惠平丸 月 日
●開往芝罘
▲昌平丸 三月十七日
●開往門字令星
▲照國丸 月 日
●開往龍口
▲永順丸 月 日
電話二一八、三八五二
惠通行

日滿共同汽船大連出帆

●開往芝罘威海衛青島
▲十六共同丸 三月十八日
▲廿六共同丸 三月二十日
●芝罘威海衛仁川
▲卅六共同丸 三月廿一日
●開往天津
▲長山丸 月 日
●開往仁川
▲長山丸 三月廿一日
●開往芝罘
▲十八共同丸 三月十八日
大連市山縣通
阿波共同汽船會社
大連支店
電話 五〇〇一番 六八九一番

招募第三次日本產業視察團員

●日程 四月三日出發奉天 四月廿三日回到奉天 共計廿一日間
●費用 金壹百貳拾五圓（包含一切之費用）
●報名期 以三月卅一日爲限
●報名所
主催 日滿旅行協會 大連市聖德街五丁目一二四
後援 日本國際觀光局 盛京時報 大連、營口、奉天、撫順、安東、新京、哈爾濱並各地分局各支社分館
●備有希望者詳細日程表並報名單函索即寄

旅行經路

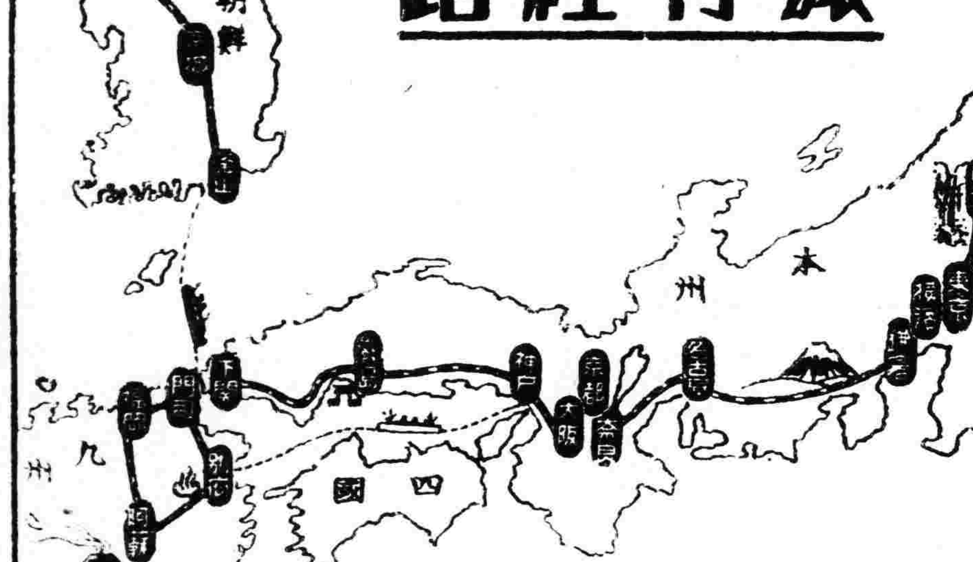

龜齡機

大贈送 五仟盒
龜齡機裝在美麗金盒內

主治 久病身體虛弱、面黃貧血、營養不良、腎精虧損、發育不全、精力疲憊、性慾減退、夢遺滑精、陰萎、記憶力減退、視力減退、腸胃虛弱、消化不良、女子經脈不調、難以受孕等、本藥效力甚大、

特長 「龜齡機」具有極大滋補力、其一盒之効力、若勝國藥參茸一斤、凡吸鴉片者、老年衰弱者、青年腦弱腎虧者均宜速服、「龜齡機」無不立愈

贈送 定價每盒一元五角每打十五元凡購龜齡機一盒者即贈一盒購一打者贈一打、送完五千盒爲止 經售處各埠大藥房及各中藥房

奉天總經理 金城大藥房

肺癆病特效藥 三那星
溶解臘質 殺盡癆菌

肺癆病之危險和難治

肺癆病之症象、爲發熱盜汗、食慾減退、咳嗽喀痰、喀血等、初起時第一期、肺癆完全形成、時爲第二期、肺臟形成空洞爲第三期、肺癆爲最凶險之慢性傳染病、凡與人接近者、均有傳染之[illegible]、一經傳[illegible]、[illegible]二三期之[illegible]、[illegible]爲德國醫學博士考克[illegible]、發現肺癆菌者、[illegible]肺癆症、乃係一種微細之肺癆菌[illegible]成爲可怕之肺癆症、此項肺癆菌、有一種特殊之抵禦力、能抵抗一切外來肺藥力之攻擊、蓋肺癆菌係中性脂肪性臘質內膜及抗酸性臘質之外膜構成、且肺癆菌侵入人體局部時、其四週被侵蝕而形成頑強之結節、以阻礙血流通過、致使內服或注射之一般消毒藥劑、無由攻入、故醫家常有肺病無藥之嘆、蓋肺病並非無藥、實因有之僅足治愈肺病中之單純症、如咳嗽喀血等及第一期之肺癆而已、終不可破壞其酸性臘質及脂肪性之外膜而使藥力直達於患部撲滅其根本撲滅肺癆菌、以達完全治愈第二期肺癆重症之目的故耳！

結核病原菌發明家 考克博士小像

〔2〕

贈書

華文三那星實驗報告書及最新肺病療養指導書・書中詳載肺病之種種療養新法・有肺病者不可不看・函索立即寄贈

肺癆病特效藥「三那星」出世
從前死於肺癆病的都是冤枉死
目前正患肺癆病的都可以不死
三那星治一二期肺癆病……藥到病除
三那星治第三期肺癆病……起死回生
解決數千年來名醫不能解決的難症
挽救數千年來名醫嘆爲無藥的重症
肺癆病不難治「[illegible]」
三那星非奇藥「[illegible]」

肺癆病特效約三那星。。新發明

二十世紀唯一無二之肺癆病特効藥「三那星」其第一主要成分、即在溶解肺癆菌之直酸性臘質及脂肪性之內外膜、並軟化其結節、使即時配合撲滅肺癆菌的、其餘成分之藥力、深達於患部而克奏其功、

肺癆無不藥到病除、開最難治之第三期肺癆、「三那星」治一二期肺癆、亦莫不克奏其根本治愈之效、故三那星出世後、各國名醫無不爭相採用、或視爲治療第三期肺癆之特効劑、自有史以來不可解決之肺癆症、從此隨有救星矣、

三那星之試驗及功能

三那星在中國、已經中央衛生試驗所化驗証明、藥性和平、絕無任何禁忌及副作用、四時適宜、老幼可服、中國之患肺癆病者、何比較全世界各國爲最多、現有三那星特効療肺藥出世、實患肺癆病者之一大好福音也、將其試驗功能略述如下、

一、設於試驗管中、實驗「三那星」之藥力作用、祗一分鐘後、肺癆菌當消失其抗酸性、至三分鐘後、則此肺癆菌完全殺盡、

一、依動物試驗、則發見三那星能浸入結核病竈內、設檢查其病竈內潛伏之肺癆菌、則盡失其抗酸性、而一種臘質之完全溶解矣、

一、如肺癆病患者內服「三那星」一星期左右、則立見喀痰之稀釋、體熱之下降、心身愉快等狀態、

一、連續內服「三那星」達三十天 至六十天以上、則顯見體量增加、食慾激進、一切症狀、逐漸緩和、終達其回天再造之偉功、

價目

每瓶一百二十片可服十天定價大洋十元
每料六瓶可服六十天 定價大洋六十元

上海仁記路三十五號美商愛世開洋行獨家經理
奉天鼓樓南五洲藥房內
哈爾濱道外正陽六道街口
美商愛世開洋行

新貨運到

本行倉庫機於滬變、來源不繼、新貨多日、惟愛護肺癆病家便於索閱療養書籍起見、雖廣告照常刊登、無從購藥、爲此、[illegible]新貨運到、即向各地藥房購服可也

爲新文學辯護（二）

（柳無忌）

但是文學的本身畢竟是尊貴的。我們不能因噎廢食。我們也不能因爲文學的不肖徒孫而懷疑着文學的偉大。從歷史方面看來。一個國家的文化的進步。是與文學有密切的關係。文學差不多是民族進化的南針是希臘白馬文學的黃金時期也就希臘羅馬人民最興旺的時期在黑暗愚昧的中古時代文學是衰頹了。英國民族的强盛是在伊利莎白女王朝始。這也是莎氏比亞的時代。德國有了歌德。席勒的偉大文學作品。而後有十九世紀中葉的崛興。倘使沒有盧梭的民約論。也許法國的大革命不會產生得這樣快。民主政治的實現不會有這樣早。文學有感動人心的潛力。弛對於當時人民的影響是這樣的大。希臘羅馬的權威史蹟了。祇剩着一份文學的遺產。仍爲後代所傳誦着欣賞着。說到中國也是如此。祖先所遺給我們的一點光榮已經消歇了。我們撫古懷今覺得沒有什麼事業可以使我們自傲的。除了我國固有的文化。豐富文學作品。那些偉大的英雄都死去了。祇有文學能給他們生命。那雄壯高巍的建築都毀埋了。祇有文學能給弛們記錄時代磨滅了一切。祇有文學能與光陰並長。古代有不少的威嚇一時的帝王。官宰紳富。都已被光陰淘汰去。祇剩有幾個謙讓的文學家。還留名後世。文學家沒有死亡。因爲他們至今尚溝通着活人的思想。情感與行爲。文學是永生的。弛對於後代的影響是這樣的深刻。

或有以爲二十世紀是一科學的時代。科學的世界。科學與文學不能兩立。欲重科學必先抑文學。或又以爲科學可以富國强民。在中國現今的情形下尤應發達物質的科學。而根本不必要不見實效。不能救國的文學。對於那些救國狂者。那些滿口滿紙救國。而坐待國家自救者。我們祇有服佩他們的熱心。對於那些眞正從事學問的研究。埋頭實驗室的科學家。我們也當肅然起敬。但是在最近政府。學校。及各界均致力於科學的提倡與擴大的宣傳。而忘却了文學對於人類鉅大貢獻的常見。我們不能不爲文學有所聲辯。闡明一點我們懷抱的見解。在這方面我們可以簡單的從二個前提說起。第一。我們以爲文學與科學各有其長處。可以同時並重。同樣進行。而不相衝突的第二。我們以爲如科學單獨發展。而別的文化事業不能跟隨着與弛並進。這種畸形的發展是於國家人類有害無利。易滋弊端的。據我所得到的觀察。在現在的學校內。有一大部份的靑年抱着一種淺陋的態度。學文學的人怕讀或厭讀科學的功課。學科學的人不願養成或竟沒有對於文學的涵養與欣賞力。有些文法學院的一年級生聽到了理化的必修課就頭痛。有些工學院的初級生想起了文學的讀本就不高興。頂好一切的外國語都是從科學名辭教起。一切的外國語功課都是科學英文。德文。或法文。這種窄狹的思想最不健全。而且是危險的。我們要文學家有科學系統的頭腦我們要科學家有文學審美的靈魂。我們先要博。而後求精。我們要實用與理想的學問兼有使二者互相調和着我們的工作與行爲。（未完）

風眠的畫

（活水）

說起林風眠氏的作品。我五年前曾在上海尚賢堂看到過。那時候。林氏的油畫色調有點兒冷冷的。林氏的國畫很像嶺南的高氏弟兄。這次在杭州藝專的展覽會。他有油畫七點。國畫條幅十點。册頁十點。作風可說全部改變了。一進門那幅大的「題名悲哀」油畫。還有點像五年前的意味。但左首第一册的那六幅。就完全不同了林氏用綫 在五年前 還不甚顯著。現在。就是在「悲哀」那幅上。也有極有力同時極鋒利的綫條在縱橫着。其餘幾幅也一樣。林氏用刷在五年前還有些柔軟味。現在。所有他的洋畫畫幅上。都一刷有一刷的重量。使人對他的一點一綫都不敢忽視。我說過。以前林氏用色有點兒冷靜。現在。大紅。大黃深藍。重紫。濃綠。漆黑。幾乎沒有一筆的色彩不是熱烈到了極點的！

『林風眠變了』。我幾乎在那兒叫出來。人家說。居可移氣。養可移體。西湖。我們知道是山明水秀宜於高人逸士居處的地方。照這樣說。林風眠既曾居西湖六七年之久。要是變。應該變得柔和優閑一點才對。何以變得更熱烈更雄偉起來了呢？我敢說。那是因爲林風眠本人是眞具有熱血的藝術家。他的熱血像是一車的火。西湖的風景。像是一杯的水。車薪杯水是不濟事的！

然而環境之於個人。到底是不能完全沒有影響的。這在他的中國畫上 終於給我們 看到了。在這些中國畫上。無論造境。構圖。用筆。運墨。都顯然有一種輕靈娟秀之氣。隱隱地撲上觀者的心頭來！那是什末呢？我說。那是西湖！

在朋友介紹後短短的接談中林氏談到了工具的問題。依他說。他的油畫之所以同他的國畫完全是兩種趣味的原故。大約因爲是工具的不同罷？但我以爲。這是不然的。我們應當說林氏的身上。原來是有着這一進取一退讓的精神的。時代的意識使他進取。他把這種精神表現出來。那是他的油畫環境的意味使他退讓。他把她表現了。那是他的國畫。資之林氏。以爲然否？

清嘉錄（上）

（豈明）

清嘉錄十二卷。吳縣顧祿著。記述吳中歲時土俗。頗極詳備。光緒戊寅（一八七八）有重刊本在嘯園叢書中。現今甚易得。原書初刊於道光中。後在日本翻刻。嘯園葛氏所刻已是第三代。所謂孫子本矣。校讎不精。多有訛字。唯其流通之功不可沒耳。

顧祿字總之。又字鐵卿。所著書除清嘉錄外寒齋僅有頤素堂叢書八種。頤素堂詩鈔六卷。叢書中第五種曰御舟召見恭紀爲其高祖嗣立原著。第七種山堂五蹊爲其友韋光黻著。第四種烟草錄與褚逢椿共著。除皆顧氏自作。其一曰雕蟲集。內小賦三十四篇。二曰紫荊花院排律。凡試帖詩四十首。三曰駢香儷艷仿『編珠』之例。就花木一類。雜采典故。列爲百五十偶。六曰省闈日紀。道光壬午（一八二二）秋與韋光黻應鄉試紀行之作。七月朔至月二十日。共歷五十日。八日買田二十約。述山居生活的理想。簡而多致。以上五書均可以窺見作者的才情韻致。而日紀與二十約尤佳。如二十 約之十九曰。

『約。酒酣燈灺。聞呼子壘。舉平日鄉曲所目經耳歷者。筆之於簡。以恣滑稽調笑。至如朝事升沉。世情叵測。居山不應與聞。』日紀在八月項下云。

『十七日戊午。平明出萬綠山莊。萬枝烟柳。烟雨迷離。舟中遙望板屋土墻。幽邃可愛。舟人挽縴行急。誤竄入罾網中。遂至勃谿。登岸相勸。幾爲鄉人所窘。償以百錢。始悻悻散。行百餘里。灘險日暮。不敢發。約去港口數里泊。江潮大來。荻蘆如雪。蕭蕭與風相搏。推窗看夕。是夕正望。宛如紫金盤自水中湧出。水勢益長。澎湃有聲。與君繡侶梅縱談。聞金山蒲牢聲。知漏下矣。覆絮寢而眠。』正可說大有吳船之嗣響也。

頤素堂詩鈔六卷。共古今體詩三百二首。道光乙酉（一八二五）年刊本。刻甚精工。詩中大抵不提歲月。故於考見作者生活方面幾乎無甚用處。唯第三卷詩三十七首皆詠蘇州南京中間景物。與省闈日紀所敘正合。知其爲道光壬午秋之作耳。雕蟲集刊於嘉慶戊寅（一八一八）。褚逢椿序云。顧君總之髫齡時所撰也。頤素堂詩鈔出版於七年後。林衍源序云之總之才爲天所賦。尚在少年。而詩之多且工若是。是則可傳也。約略因此可以知其年輩。其生卒出處則仍未知其詳。至於詩。諸家序跋題詞雖然很是稱揚。但在我外 行看去却 並不怎麼好。卷五中這一首詩似乎要算頂好了。題曰過某氏園。

『我昔曾經此。春風繞砌香。今來能幾日。靑草似人長。風竹忽敲戶。雨花時墮牆。誰將盛羅綺。珍重惜韶光。』（未完）

「無病呻吟」談（三）

（葉公超）

我們看戲的時候似乎也常有情緒的經驗。但演戲的人却聲明是假冒的。而捧角的還是捧角。戲迷還是要聽戲。雖然演戲人的『情緒』表現是一種學習來的行爲。一種習慣與創作的歷程當然不十分相同。但看戲或聽戲的人却並不因此沒有情緒的經驗。所以我們有無情緒的反應並不足以斷定目前的東西是眞是假即使有人發明一種類乎『心理電流反射』測驗的方法來記載作者在創作期中所經過的各部分的變化。那種記載也不能決定作品的好壞一種作品裡所呈現的經驗就是作者所用的傳達工具。也就是通常所謂技術運用的結果。字句的安排與選擇就是作者思想與情緒的所在作品所呈現的經驗。在某種先決的標準之下可以有好壞。但沒有先決標準的讀者他的印象往往只是他一時的心理狀態的反應而已。

我們的結論是『無病呻吟』只有一個準確的用法。說『無病呻吟』。就是等於『我不喜這東西』。除此之外似乎都是是非。

我寫這篇短文的動機是因爲 常感覺批評裡的浮詞濫調太過於跋扈了。尤其是在一般搖旗吶喊者手筆下。在生活裡我們往往來不及求準確。多半人類的交際中也用不着十分準確的話。生活之道似乎本不在求準確。不過在批評裡我們却希望能夠維持相當的準確性。不然我們就只有主義與標語而沒有批評了。與『無病呻吟』類似的話。如『言之有物』。如『同情』。如『大衆化』。如『感傷』。如『趣味』。『幽默』。『誠懇』。『文學的』等等都是値得我們嚴格來討論的惟有從這裏入手我們才可以過着批評的幾種根本問題。讀者也許已經注意到本文所涉及而並沒有討論的種種問題。那是因爲這些問題每個都有單獨討論的必要。（完）

話故都（上）

（吳伯簫）

一別兩易寒暑。千般都似隔世。由來眞是萬幸了。際茲驪歌重賦。匆匆歸來及匆匆歸去的時候。生怕被萬種纏綿。牽惹得茶苦飯淡。來上擾擾然的老城。別嫌嘮叨。且讓我像自家人們的。說幾句閒雜破碎的話罷。一事來祇是小住。說走就走的。別不理我。連輕輿飛鳥都說着。啊。你老城底一切人。物。

生命短短的。纔幾多歲月？一來就五年六載地拖下去。好容易！耳濡目染。指磨踵接筋骨都悄悄上了你底顏色。然。在留戀還留戀些什麼？不執着還執着些什麼？在這里傷遠古的化石似的。永遠烙印着我多少萬億數的踪跡。像早春的鳥聲炎夏的鳴蟬。深秋的蟲吟似的在天空裏也永遠浮盪着我一陣陣笑。一縷縷愁。及偶爾半聲長嘆。在這里有我濃摯的友誼有我諄諄然師長的訓誨。有我青年的金色的夢境。驕世的雄心。及徹晝徹夜的掙扎與努力。也有我鄉出去。還回來。往返投奔的熱。及情熱燃炙時的瘋狂。還有。還有很多。我知道那些逝去了的整整無缺的日子。那些在一生中最可珍貴的朝朝暮暮。我是都給了你了。都在你和平而安適的懷抱裏。消磨着。埋葬了。

因此。我無論漂泊到天涯。或是流浪到地角。總於默默中彷彿覺得背後有千萬條繩索在緊緊地繫着。使我走了一段路程。便回轉頭來眺望你一番。俯下頭去想念你一番。沉思地追憶關於你底一切。當我於風雨凄凉。日晚燈昏。感到苦寂的時候。我想到在你這里那五六個人圍爐話盡的雪夜。同放山石。採野花的那些春秋佳日。當我進退維谷。左右皆非。感到空虛的時候。我想到在你這里過駱駝書屋。聽主人那忘機的娓娓不倦的談話。和那巍然宏富的圖書館裏。引人入勝地各家典籍涉獵。在異鄉受了人家底欺騙。譬如那熱血所換到冷水的欺騙。我只要憶起你這兒的友人曾信託我。幫助我。在極危急的時候拯救我的各種情形。我便得到很多的安慰。即使撫今追昔。愈想愈委屈。而終於落淚罷。但內心是充滿了喜悅的。說。『小氣的人呀！我是有朋友的。你其奈我何！』

因此。我念着你西郊的山巒那里我們若干無猜的男女。曾登臨過。遊覽過。嘯遨過。大家爭着騎驢。挨了跌還是止不住笑。我念着你城正中昂然屹立的白塔。在那里我們曾俯瞰過你偉大的城闕。壯麗的宮院。一目無邊的豐饒的景色。我念着坐鎭南城的天壇。那樣莊嚴使你立在跟前。不敢大聲說話。我念着頤和園昆明湖畔的銅牛最喜歡那夕陽裡驕驕的雄姿。我念着陶然亭四周的蘆葦。愛宅那秋天來一抹的蕭索。我念着北城的十刹海。南城的天橋擁着擠着的各色各樣的人。各色各樣的事。我念着市場的那些舊書攤。別瞧。掌櫃的簡直就是飽學。我念着。啊。這個賬怎麼開呢。那些殘破的廟宇那些蒼翠的五六百年的松柏。那些灰色的很大很大的磚。一彎臭永的護城河。沿河走着的駱駝同邁着駱駝一樣腳步的牽駱駝的人。眞是！什麼我都想念呢！只要是你蒼然的考城底都在我神經底秘處結了很牢的結了。（未完）

評『山雨』

（王統照作　開明刊實價洋一圓）（桐）

也許因爲自己對于文藝有着熱烈程度的愛好而致吧。總希望能從我們文壇上見到一點偉大的。好的作品。同時。對于許多關心文藝。愛好文藝的人與我抱有着同樣的希望這點。也有頗爲牢固的自信。說這種心理之所以發生只是爲了一點狹義的對民族。對國家之虛榮的憧憬。並不妥當。因爲。我相信。文藝。作爲情緒的感染組織生活之手段的。藝。對于我們這沉睡靑年。彷彿已病入麻痺狀態的社會。是更有着其積極的任務的。

但我們却缺少着能在這一方面給我們以滿足的文藝作家。即使那種滿足只是少量的。對一個文藝作家。今日的中國社會是提供了怎樣充實怎樣偉大的內容呵。但我們曾見到有幾個作家能具體地加以攝取？就農村經濟崩毀這一可驚的事實看來。便可見到大部份的中國作家是怎樣地躲避着現實。至少也可說他們是沒怎樣有把握住現實。

晚近。値得欣悅的。便是有少數先進的作家已能超越所謂公式主義空想主義的幣端。而進一步地想對今日中國這光怪陸離。萬華撩亂的社會萬象加以更深的把捉。如丁玲的『水』茅盾的『春蠶』等。便都是因此才獲得了廣大讀者的愛好的。沉默了許久的老人。王統照的『山雨』。更給我們以大量欣悅

『山雨』是以北方的農村經濟崩毀的事實而寫成的長篇。作者的目的在于『寫出北方農村崩毀的幾種原因與現象。及農民的自覺。』（見作者自跋）小說的中心是在距T市頗近的膠濟路沿線的一個縣分。

主人公奚大有。是個老實能幹的鄉下人。他有鐵一樣的忍耐。而且。對于土地。恨不得盡其全力。因爲。一般地說來農民輕易是不想離開自己的土地而另謀食他道的。奚大有于吃過大兵們的無緣無故的毆打難經林英苦苦勸說而仍無動于心者。正因此。才讓他忍耐着吧。終于到了他再不能容忍的地步了。他不得已。因爲否則一家人的生活便沒有辦法。他才憐惜地離開曾灑無數血汗于其上的土地。而去T市。

以奚大有這一家的衰落爲中心。作者使我們看到了農村經濟崩毀之可驚的事實。封建士豪劣紳的剝削。封建徭役式的軍隊的拉夫。敗兵的騷擾。……等。這一切。在『山雨』裡都有着清明的反照。

除去奚大有而外。如陳莊長那一個雖有忠厚仁愛之心却無救人之力的老頭。吳練長。那個蠶食地方的陰險毒恨的傢伙…宋大傻。被人家看不起終于却因能抓着機會而入綠林的人物。等。也都是在農村裡所慣見的人物。陳莊長和吳練長。更能代表出封建地主階級的兩面但像陳莊長那樣至少在主觀上以爲是是能對得住自己的人。無論如何是抵擋不住吳練長之流的『自期望』的。

在沒有讀到『山雨』之前。曾聽到一個朋友對于弛的批評。嫌作者忽略了帝國主義半殖民地侵略在中國農村經濟崩毀中所發生的重要作用。但在我讀完之後。我感到作者非特沒有忽略。反而對之頗爲看重。開端地方在地窖裡的夜談中。不已充分地暴露出農民對于帝國主義經濟侵略在農村經濟崩毀中所佔的重要作用的感觸麼？作者沒有從陳老爹或奚二叔的嘴裏喊出『打倒帝國主義』的口號。並不是作者的錯悞。是因爲他見到陳老爹或奚二叔是沒有喊那樣口號的力了。對于奚大有。跟都市學到了不少智識之後的奚大有。作者便不再用同樣的寫法。

在跋作者說『小說中的事實並沒有什麼誇張』—我覺得一點都沒有。像這樣的農村與其中的人物在中國是太平常了。並不希奇。我在文字中沒曾用上誇大的刺激力。』誠然。那完全是事實的反映。是北方農村。被農村經濟崩毀的洪濤所襲着的北 方農村的細緻 的映照。

過去。王統照的作品的重大的缺陷。便是在于過于雕琢。而今他彷彿想竭力避免之。但事實上我們却仍然時常見到這種痕跡。在結構上他固然竭力想用新寫實主義的寫法。結果。並沒有成功。他把這種失敗與後部的鬆懈的罪過都委諸時間的匆促。其實這是一個忠心文藝的人所應有的態度麼？後半部的失敗。也只能說是他對都市的對象認識不充分所致。終歸。『山雨』的收穫是値得我們喜悅的。希望王統照會有比『山雨』更有力的著作。在最近的將來。

奉天晶畫報訂期發刊

茲有趙蔭靑君。爲發揚文化宣揚王道起見。特在奉天鐘樓南皮行胡同。組設晶畫報社。已蒙新京民政部批准。近聞該報業已籌備就緒。訂於三月二十六日。正式發刊。從此新聞又多一家。行見文化蔚起。藝術不然。可爲預卜矣！

影海

關於「心痛」

（志鴻）

含了兩包眼淚！跑出影院胸上像着了重壓！。自己也覺得奇怪！看了心痛而心居然眞會痛！這實在要佩服作心痛這劇的先生了。

本來在二十世紀的新社會裡失業而致老婆孫子挨餓。並不是一件希奇事。並且受窮的人也多於河裡的浮萍！你挨了餓你自會緊褲帶。陪着老婆孩子哭！那握在生活轉輪的人。不但不會覺得這是過錯。這不是人類對人類應有的態度。甚至連他同一切人一樣的心。都許不振動一下！一方面的他們也只有哭！因爲除了哭！也眞沒有旁的辦法！

窮會窮沒有了一切。但我相信。絕不能窮得沒有了眼淚！說金錢萬惡！跟着就得說金錢萬能。

有了錢才換着飯吃—有了錢便開始會作惡！

唉！社會喲！便是這樣使人疑惑的社會！

闊人看着白肉！喝着甜酒！吸着雪茄！據誰說他也不會想到失業人的痛苦！失業人求憐的苦臉！在他只增了厭惡和自形高貴。他多吐出一口白烟。那失業人無形中多被榨出一塊血！

窮人的血在闊人看來。還不如一杯葡萄酒！葡萄酒能喝喝了葡萄酒看白肉！更別有風味！那窮人的血喲！不但腥臭！而且還能有窮氣在內！

城市裡不缺窮人。窮人多。與城市是毫無關係！不信看！跳舞場。咖啡店。那一天因爲窮人滿街涎。而少了顧客！請細想『心痛』下的話。

『在一個大城市裡。不能因爲搬走了他們一家就得覺寂寞。他們一家也不能因爲搬到鄉下就能解決了生活問題。

這話。有許多眼淚。深藏在裡面。

你失了業而受窮困！這『窮』在人們的心裡。是認爲多卑鄙地喲！那稍比你强的人—也可以說他現在是有飯吃的人—他最對你瞪眼說。

『你這沒有出息的東西！眞白活！七尺高的漢子。等着餓死！我不信……』。

因 這樣唉！看吧！便常有『達！達！的！』的號聲。傳到你的耳鼓。萬頭攢動中。便有一個白紙黑字上頭有紅色的東西。動蕩在空中……

細想想我又笑了。我笑我眞有些傻氣！看電影是找消遣！爲甚麼我亂七八糟的胡想。看三國掉淚替古人担憂』呢？丁子册和萬籟天拍完了戲。自會相同一笑！攜手同去我偏淌着眼淚！跑回寓所。這是何苦來呢！

不過自己想現在也是寄人籬下找一碗飯吃的人。一旦要…咳！連看電影這四毛錢。恐怕也一定沒有。即便想在電影院門口聽聽音樂。那看門人會要說。

『喂！滾！瞎了眼！討飯到這地方來。你看這是電影院啊！』

想到這裡。所以我哭了！並且在影院就擦了幾次眼睛。想跑出來不看。但是看見誰都不走單自己走。也太無味！所以只好看到自己不喜歡看的地方把眼睛閉上。直到幕上映出再見就這樣糊糊塗塗的看完了心痛。

我看得雖然模糊。但覺得弛很能給人以深刻的印象！況痛的刺激！那麼看了這片子的諸位—能保持人家飯碗。和打碎人家飯碗的諸位們——請一定許略看開一些吧！如果那些在您手裏討飯吃的人。沒有十分錯處的話。就不要打碎他們的飯碗吧！

至於關於這片子的建議。和演員們的表情怎樣？等等事項看過這片子的諸位很多。會有相當的批評。在這裏我這枝禿筆。沒有力量再寫那些事情了。

冰場小景

（陳因）

喚不回麼。
姑娘！
青春之
愉悅。
少女的
戀？
星期六下午
冰場。
RADIO播送
爵士。
荒唐裏訴說
柔情
和
夢幻。
五十隻脚跟
一百條
亮。
冰屑裏劃
圓
曲線。
纖手在握。
左
右
並肩。
電炬刺破眸子。
太陽偸偸地溜到
山巔。
悄悄掩來的是
黃昏。
喚不回麼。
媚眼？
伊笑。
還有明天。

詩經試譯一篇

（于時夏）

樛木

一

南山裏不成材的歪樹。
偏有葛藤攀附弛。
快樂啦公子少爺。
偏有幸福安慰他。

二

南山裏不成材的歪樹。
偏有葛藤光顧弛。
快樂啦公子少爺。
偏有幸福幫助他。

三

南山裏不成材的歪樹。
偏有葛藤橫纏弛。
快樂啦公子少爺。
偏有幸福成全他。

麟之趾

一

不會踐踏生物的是
麒麟的蹄趾。
溫和仁愛的是
我們的公子。
麒麟呵麒麟！

二

不會觸物的是
麒麟的額兒。
溫和仁愛的是
我們的少爺。
麒麟呵麒麟！

三

不會鬥人的是
麒麟的那雙角。
溫和仁愛的是
我們的貴族。
麒麟呵麒麟！

銀兩聲明廣告

啓者本公司所分設南北省及外埠之各枝行均無權以本公司名義在外賒取貨物揭借欵項及與銀行銀號或錢莊立摺以銀兩往來等事因各枝行所有應沽之貨物統由香港總行供給而枝行日用所需亦俱發現欵交易之故也至於揭借欵項之簽押權祇有總行之 馮君福田 馮君偉成 梁君應權三位執行而已否則一概無效計枝行所有之圖章亦不過係收貨項現欵收貨項匯欵收貨項担保銀信及蓋發貨單所用而已實向來不設揭借銀兩之圖章也倘有以銀兩輕信各枝行無論其經手人爲該行之司事或平常影伴俱屬個人之私交易概與本公司無涉縱以本公司名義或蓋該枝行圖章立單揭借或担保等件均作無效還有各埠之平常代理或總代理尤非公司資本所做之生意如有與人銀兩轇轕則與本公司更無關繫焉先此登報聲明以免後論

香港 廣生行有限公司 總行啓

奉天鐘樓南
營口東大街
哈爾濱正陽大街
廣生行有限公司啓

北平女子師範學院 體育新計劃 （續）

總上兩派—喜好運動、與不好運動者所持之理由、我們可以給歸起成幾句簡單的話、『不好運動者、以爲讀書不運動、運動不讀書、好運動者呢？以爲運動是個人名譽之裝飾品、是得學校當局優待的工具』。

像她們對於運動這樣的誤解、眞是可發一嘆、但是也不能不設法補救、在去年已有相當辦法、對於不好運動者、凡中學部學業平均若在甲等以上、同時操行與體育也各在甲等以上、有免學費之希望、此三者缺一而不能、在這季呢？更積極的進行、使一般好運動者鼓勵她們向運動至善之路去走、同時對於不好運動者一方面用鼓勵方法如去年、一方面用强迫手段、以使運動普及全院、故於正課體育之外、更實行强迫課外運動、使人人知道運動而更使每個人訓練一個健全的體格此外組織課外運動研究會、以便分配三組學生所應行之運動、這是對於不好運動者之計劃、至於好運動者呢？——運動好的人呢？也有相當限制、並不是只觀其技術方面的好壞、而爲被選與否的目標、須注重其智、德、體、三育如何而定、換句話說、假若某人智、德、體三育皆完美、始能敵高尙的運動員、所以凡是出校而爲學校各種運動代表者、其操行學業之總平均、最低限度必須在乙等、否則、雖技術如何精練、決無資格被選、此外便是嚴行取消選手制、凡被選之各種運動代表者、學校絕對不予以優待、使其名瞭己身之職務非爲得優待而運動、乃爲運動而運動、至於與校外作任何比賽時、而注重其精神與道德之訓練、使其明瞭所謂比賽乃是一種機會、是予以一種技術觀摩之機會、而非爲錦標而比賽、所以凡被選之運動員務使其養成一個品格高尙之運動員、換句話說、凡品格高尙者、始有被選之資格、以上是關於個人運動以及被選之辦法、至於本季全院運動之計劃、在三月時、將要舉行全院籃球公開賽、四月初、舉行全院分組排球公開賽、在此月中、更舉行全院成績展覽與體育系姿勢舞蹈表演、五月時將舉行春季運動會、惟屆時能否舉行、尙在商洽中、不過計劃如此在五月中六月初、將舉行全院排球、乒乓球公開賽、與分組賽、至學期末、更舉行全院技術總測驗、總之倘若本季中無若何阻礙定按期分別舉行、

意擬建設大網球場

【意大利羅馬電】意擬擧索利尼、曾在托利諾市、建設可能容觀客六萬名之大競技場、努力普及運動、此次在羅馬郊外、計劃設立大網球球場、聞該球場、較諸倫敦之文普爾頓、或巴黎之羅爾卡羅、毫無遜色云、

美國游泳家 美格意加君 造成世界新記錄

美國競泳界之新進選手約克美格意加、於二月十日在哥巴里斯競泳賽之四百四十碼、造成四分四十八秒六之記錄、破歪斯密抗所造成之四分五十二秒世界記錄、（一九二七年）、

中國女子恨用武無地 因遠東無田徑籃球項目 （轉載天津庸報）

【滬訊】此間滬自得到遠東運動會不設女田徑籃球兩項目之一消息、一般女運動員及注意體育之社會人士、均感異常失望、據推測、謂女子競賽係表演性質、項目之設立與否、專決於當事國之菲濱手中、而菲人對此兩項素無良好成績、於是遂被取消、此事如在往日本無關痛痒、焉用置論、但時在今日、中國對此、實是犧牲重大、蓋年來國內於此兩項運動之空氣、濃厚得未曾有、進步亦有一日千里之勢、觀夫在全運會中女田徑之爭相、打破紀錄女籃球滬閩平粵之勇鬥稱雄、其成績之成功、自無待言且全運至今、時隔五月、運動員對遠東運動會之希望、比之對全國運動會者較大多多、故必力努向上、加勤練習、是即成績更爲進步、不言可知、如錢行素、馬驥、陳榮明等滬上女將、事實上已有更優成績、記者常與接近、素所深知、即女籃球方面、記者身爲局內之人、其進步之速、自無可隱、上海一埠如此、平津閩粵亦然、以此士氣用遠東平運會雖謂非錦標比賽、無奪標可言、而在國際競賽間、我國婦女纏足柔弱之恥、殆將洗刷乾淨、不想消息傳來、令人驚恐、此聲勢赫赫之得勝希望、遂成泡影、可嘆孰甚！記者對此、本宜啞口無言暗裡傷悲、！然深恐我女子體育、受此打擊、漸趨沉悶、辦事人及運動員之感到失望、而致灰心、爰將中國此兩項運動之實力、就所知者、作報告於後、望全國人士對此兩項運動有深刻印象、如其發展至若何程度、注意再事提倡、以後機會尙多、辦事人及運動員、亦庶免失望焉、

就近言、女田徑各項之紀錄、多與日本女子最高紀錄相近、且有一二爲日本所未曾有者、如、錢行素之二百米成績在全運會爲二十七秒六、日本之最高紀錄爲二十七秒八、全運會後、錢努力有加、短長掛跑鞋、汗流浹背、成績自不致後退、即萬不幸在遠東運動會因料不到之情形而失敗、亦絕無降至第二三以下之理、再就李媛芬之跳遠言、在全運會雖祇有四米七十九之成績、但最近曾造成五米〇三、甚至五米一十、按日本前、見絹枝曾有五米五六十之紀錄、人見死後、其他最高紀錄、亦不過在五米稍多而已、是即不單李媛芬在遠東運動會、可有成就、錢行素有五米左右之實力（錢曾有五米〇一成績、去年在滬預選會中成績爲四米八十九、）亦具相當希望、（未完）

劍牛兩大學對抗田徑賽 牛津大學連勝

【懷特市(倫敦)電】月之十日、在本埠競技場舉行之劍橋大學與牛津大學之對抗陸上競技會、以七比四之成績、牛津側優勝、該比賽、牛津大學美人選手斯島坦特氏、優勝三項目、造成牛津大學二年連勝之勝因云、

經濟欄

日英通商協議會 已完全決裂 因市場範圍等問題 雙方主張堅執不讓

【倫敦專電】日英通商協議會第六次會商自十四日午前十時半、在英政府商務省會議室開會、在日英兩代表部、全體出席之下、開始正大的審議、最初由岡田首席代表、手交對蘭加隆綿業團新覺書之日本代表部之回答書、爾後應酬約三十分後、日英代表部、各退各室、復行協議、直至午後零時二十分許、關於市場、範圍問題、及其他各案、日英兩代表部之見解、完全成爲對峙形勢、終至完全無妥協餘地之意見一致、遂決定今後不再續行審議、一切懸案、悉移管于日英兩國政府、于是日英通商協議會、前後開會僅一個月、正式會商、不過六次、竟至無結果、決裂矣、

十四日卯 豆餅交額

【大連訊】大連特產取引所三月十四日卯期之豆餅成交總額、爲二百零八萬七千片、實行交貨者、一百十三萬六千片、交貨標準價格、爲一圓零八錢、（金票本位）與上月十四日卯之成交總額比較、增加七十五萬一千片、實行交貨額數、增加三十四萬二千片、標準價格、比較上卯低六錢、本卯中最大價爲一圓二十八錢、最小價一元零三錢五厘、起落差價、二十四錢五厘云、

鎮平銀 本卯授受額減

【安東訊】安東取引所十三日卯之鎮平銀授受總額、爲十萬五千兩、按標準行市一千六百十七圓計算、計合金票十六萬九千七百八十五圓、比較上卯、減少四千八百五十一圓之授受云、

貨美價廉 日本商品 壓倒外國貨 哈埠俄人漸呈愛用傾向 今春擧行樣品陳列會

【哈爾濱訊】世界各國、近年來、對於日本商品、高築高率的關稅障壘、嚴持輸入防止主義、而貨美價廉之日貨、早被各國需用家所公認、故竟突破關稅障壘、踏遍世界市場、其商況大有蒸蒸日上之勢、即如滿洲建國、日貨得暢快輸入以來、全國市場、悉有日貨之陳列、其貨美價廉之點、尤爲其他諸國所難匹敵、因而向來盤踞於我國之外國傾銷家、因其貨質價格、悉不足與日貨競爭、遂皆大受打擊、就中如哈埠、向爲蘇俄對滿貿易吞吐之門戶、北滿一帶、向爲俄貨伎估、而自日貨輸入哈埠以來、俄貨頓被壓倒、雖仍滿陳街市、但向用俄貨者、今竟不加過問、甚至旅哈俄僑、亦呈漸用日貨之傾向、因而近來日貨、大獲暢銷、俄商勢皆不支、當局更爲樹立日滿經濟單位制計、擬於本年四月乃至五月間、在哈埠設立一大規模之日貨商品陳列市場、舉行日貨樣品陳列大會、以期國人對於日貨認識之徹底、滿日兩國當局、刻正協議中云、

中國製粉業不振 各處堆積約五百餘萬袋 價格慘跌各廠多已停磨

【上海訊】據查本市暨各地麵粉廠商、因存貨堆積、銷路清淡、故去年廢歷年底、特提前停車、本年度粉價自開盤後、由一角三四分跌至六七分、各廠商受此影響、正式開車者、計上海阜豐福新一二四廠、祥裕、申大等十餘家、竟未超過全數之半、其餘如青島、山東、徐州、鄭州、鎮江、常州、揚州、青江浦等處之廠商停開一部份車數、以維工人生計、關於本外埠各廠之存粉、據麵粉同業公會估計總數、爲二號粉一百五十萬包三號粉八十餘包四號二百七十五萬包、共計約五百餘萬包該項存粉均在去年陸續積存、各廠於年終停工、因金融奏緊、不易脫售、企望本年稍有展機、無如市情每況愈下、存粉仍堆棧未動、昨據麵粉同業公會發表云、往年各廠出品均推銷於東北營口、安東、及南洋群島一帶、今東北市場銷路不振、而南洋等處、僑民經濟衰頹商業凋敝、以致各廠出粉祇能行銷國內、但其消費力薄弱、發生供過於求之現象、今各廠商仍以過去精神、準備運往東北方面、推銷東北、而其進出口稅、已蒙政府准予退還、以爲商業向外發展之鼓勵、同時統一同業市價、籌設銷產供應機關合力進行、謀同業之發展云、

救濟北滿農戶 實業部頒給麥種 龍江全省約計五千名

【本報專訊】滿洲國政府實業部、爲救助因大豆價格暴落、陷入困窮之農民起見、決定分配小麥種子 已向黑龍江省實業廳送達該案、該廳爲實地調查其實況計、派遣調查員使調查呼海齊克海克沿綫、決定俟調查員歸來、即行分配、據目下預想、其數量或達五千四百滿石、預定於三月中旬、分配終了、該廳並擬分配優良大豆種子、一萬八千石、目下協議云、

二月末各線特產存數 較去年同期激減 因市況不振出口稀少

【本報特訊】滿鐵及國鐵各線站驛管內、二月末日所存之特產物總量、爲六十八萬二千七百十一公噸、與昨年同期存貨數量比較、約減九萬公噸、玆按各路線存量、分別指示數字如左、（單位公噸）

線名	二月末日	昨年同期
社線	四八六、一五四	三八二、九五五
潘海	七七、四四二	七〇、四九二
京圖	一四四、五〇六	一四、三〇一
四洮	三八、五七一	五四、二五〇
洮昂齊克	六二、〇七九	一一八、八九二
北滿（合呼海）	三六〇、一一三	四〇四、三〇〇
計	六八二、七一一	七七二、二三五

（未完）

今由瑞士運到大批維爾頓紐魯克斯

各種樣式精美手表本廠爲擴充營業起見對於貨品頂眞選擇機件堅固計時準確價格低廉故以推銷代理家歡迎主顧

紐魯克斯 機件堅實
分秒無差 遐邇名馳
不怕震蕩 外觀趣時
價格低廉 試購便知
斯界錚錚 風行全世

奉天 新京 中谷時計店

瑞士紐魯克斯維爾頓總廠

貴客臨門不能起迎

患痔者不但大便時感受痛苦、即在坐立行之時、亦覺不便。其重者、雖貴客臨門、亦不能起迎。

各大藥房均有出售

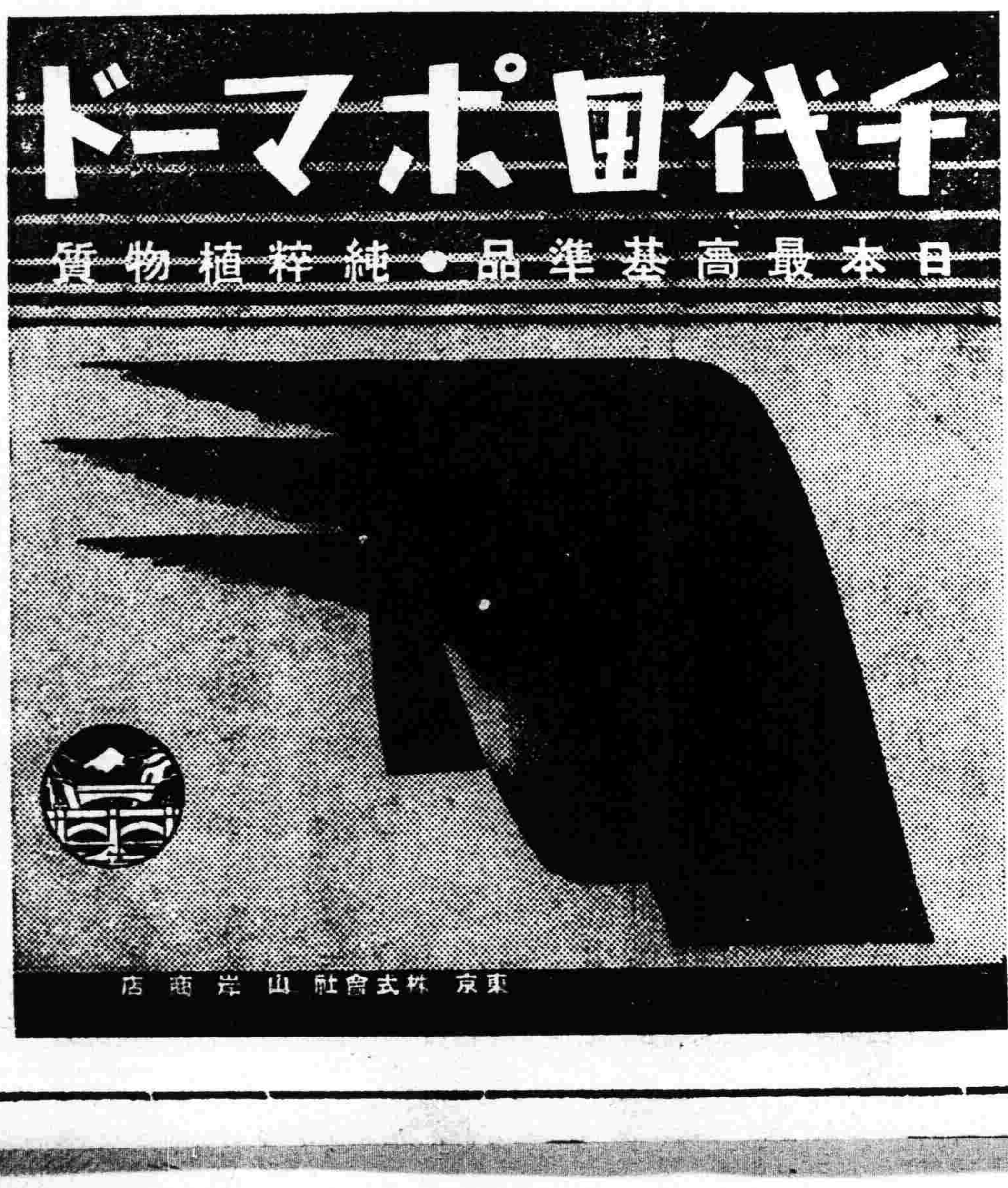

止痛靈藥活絡精 大連 日本橋藥局

招生廣告

	本科（晝間部）	日語別科（夜間部）
一、招生額數	約五十名	無制限
一、學科目	日語、漢文、英文、簿記、算術、珠算、商業實務、日文打字、滿文打字、法制經濟	日語
一、學業	三年卒業但願入日本中等學校者修業一年特爲介紹	初級一年高級一年有相當二年學力者得入高級但高級生不足三十名時或有取消
一、授時間	晝間每日五六點鐘	夜間每星期八點鐘
一、開學	陽曆四月二號	陽歷四月二號
一、教費	每月交納學費壹圓五角制帽制服費共計拾八圓書籍等費一年六圓	報名費金一元每月金一元故報名時共交二元
一、入學資格	高級小學校卒業以上及有同等學力者自十四歲至二十五歲者	無論男女並無制限
一、入學試驗	漢文、算術、口試、陽曆自三月十四號至十六號行之	無有
一、報名手續	先赴閱簡章再填具姓名單交存像片交納報名費金票壹元五角交閱卒業證書或卒業公函同等學力者只報學歷	繕具願書
一、報名期	陽歷三月十二號截止	陽歷截四月二號止
一、宿舍	本校無有宿舍學生自覓店住	無有

奉天同文商業學校校址 奉天小西關赤十字病院前

第一回日滿貿易春季見本市

期間 自三月廿五日起 至同廿九日止

會場 奉天千代田通四〇 日滿貿易館

主催 日滿貿易館 滿洲國協和會 奉天市商會 各府縣奉天駐在員協會

出品種目

第一部 家庭用品 家具、裝飾品、建築材料、五金製品、陶器、琺瑯鐵器、硝子製品、電氣、瓦斯器、其他化具、文房具、書籍、紙類、玩具等

第二部 服裝用品 絲、人造絲、毛織物、綿花、莫大小衣類、睡毯、洋服附屬品、帽子、婦女兒童服、化粧品、零星雜貨、皮製膠皮製品、套鞋易製品手藝材料等

第三部 食料品 乾魚、罐頭貨、果實、菓子、藥品、調味料、茶、醬油、雜糧、洋酒、日本醬、日本酒等

優待方法

一、對於購買價值三百圓以上貨物之主顧奉贈三等車往復票價或二等一次車票費

二、入場時奉贈晝食券

三、對於會期中之訂購貨則有大阪商船運費八折之特典

出品者

東京	二〇
大阪	二一
京都	四八
名古屋	二〇
神奈川	二三
廣島	五
神戶	三
石川	一六
福井	二〇
和歌山	九
岡山	六
福岡	四
靜岡	一
奈良	一
合計	二〇八店

慈善會防疫請發藥品

【哈爾濱】入春以來，天氣日暖，積雪凍冰，漸行溶解，陽氣上昇，濁氣四溢，防範稍有不周，即易發生疫癘，故關係方面，近來對於防疫一事，頗爲注意，如哈爾濱市政公署限期清除市內積垢，則免臭氣播騰，即一証也，哈爾濱市慈善總會，現以該會所設之貧民收容所，收容難民一千餘人，此等貧民，平素對於衛生上，不能十分講求，當此陽春天暖，難免不發生瘟疫，自非預加防範，不足以消隱患，爲此除令收容所管理人員，負責注意清潔外，並擬備置防疫藥品，以資臨時應用，但該會經費支絀，對於此項藥品，若由資購置，該多困難，乃與滿洲國協和會哈爾濱地方事務局接洽，因該局備有大宗防疫藥品以備施捨之用，故特函請該局，將防疫各藥品，捐助該會若干，以備臨時應用，該局以事關慈善，自應盡力協助，故對於所請，已准予充分捐助，以襄善舉云

司令部查作工職員

【吉林】省警備司令部，現爲對於各處之職員工作調查特向各處發出調查表某關詳細呈報某股之各和職務，由某員辦理，成績如何，列表呈由各處長核後交呈司令官作留云

稅署裁員發餉請部核示

【吉林】吉林稅務監督署裁員共役已經發表，共裁去計二名，各發給十日之恩餉，本月份餉則（二十五日）發表職員被裁者，同時將恩餉共發月份多少，呈請財政部核示遵行。

福民票指定代售

【吉林】滿洲國中央財政部爲造福人民，特發行福民獎券額十萬元，現在已經籌設完備行將開售，林省傳，已指定吉省全省商店，手續專承獎券無分別云

吉垣房價又將增高

【吉林】吉林省城之房價，自從增漲以來，每一年一節，有加無已，如甲在此房居住八元，移走乙遷入便可增至十元，因此之關係，吉林之房價，已成爲每戶每個人生活中心，担負在生活費中三分之一，與各人生活上一個大不便利，警察廳雖已平抑，有房產者，日在奇居，每日在希望原戶遷移，租來新戶，乘機升價，並有儲窮住戶，可隨時增漲，於是吉林省城之人民居住上，已發生了不穩之形勢，近又屆所謂二八月之移居期，房主對住戶應落者落之，應增房價者增之，致使到處一遍找房聲浪，日見緊張，去歲警察廳之傳單平抑已完全失其效力，近來以爲房東網納者甚多，在警察廳請另平抑者亦有多起，按吉林省會之戶口，原爲十一萬餘人，自建國後，已增至十七萬餘人，新建之房，此不過增人之居住，致有此房價之奇昂，在滿洲國可爲第一房價最高之區域每間房平均（普通房）月金需八元，城外四元，最郊外僻區二元，並有押租之惡習，商店之房最高者有五十元者，已經超逾生活最高之哈埠房價，責任當局是否與聞

四鄉農民無意耕作

【盤石】本縣於去歲間，鄉屯之地，已荒廢大半，惟附郭十里內外之地，荒廢略少，現值陰曆正月將盡，在往年間，正大事佃租地，租妥即行運糞以待春耕，時至現在，十里以內之地，尚有未招妥佃戶，邊遠之地，更不必論，茲據鄉民言稱，本縣佃戶，多來自山東，因不堪匪擾，均紛紛還避，去歲夏間，荊棘塞途，冬季大雪滿地，行人道上，直無人踪，其房間大院則均被匪焚燬，小房已蛛網塵封，宜在人空，觸目淒涼，縣境地本磽薄，倘再荒棄，熟地滿植黃蒿，將成廢地，民戶一粒不見，盡成窮戶，每日照往援來者，只縣城方隅之間耳，如不速籌挽救之方，人民流離，自在意中云云

春雪融道途泥濘

【盤石】本縣近日天氣和暖積雪融化，除向陽之通衢稍覺乾潔外，其餘之各小胡同及城外各道，均泥濘塞路，行人攝裳，甚爲難行，昔日之處則更甚，每屆春初必有此一番景況，必俟至陰曆三月間，方能免去此種困苦云

騎中隊剿匪獲勝

【盤石】本城警察騎兵中隊長孫德英，日昨率隊兵三十餘名，出發剿匪，至城東北四十餘里石咀屯一帶，與股匪青山二十餘名相遇，立時開火，隊兵頗爲勇猛，擊斃胡匪一名，奪獲手槍兩顆，胡匪四散逃去，該隊長當即率隊凱旋回縣云

徐家屯兵匪激戰

【盤石】駐防三區呼蘭街之警察第二中隊長姜興周，於本月八日，率隊兵三十餘名，在距城四十餘里之徐家屯子地方，與股匪曹闖八十餘名相遇，雙方激戰數小時之久，打下匪槍一棵，套筒大蓋各一棵，首級二枚，官兵均告無恙，該隊長遂於次日將匪槍耳級一併送縣云

入春後患者何多

【盤石】本縣自入春以來城鄉各戶，多有患羊毛疔與傷寒症者，羊毛疔一病患之者，心中發悶，一二日即死，如早知覺，覓人代爲針挑，或可挽救，城西紅土屯地方有一家而患此病者數口，染傷寒症者，乍冷乍熱，心中發燒，頭腦昏迷，時作囈語，多由受風感冒所致，陰曆年前後患此病者頗多，即使能愈，然亦必得延纏一兩月之久，方能痊愈，值此初春之際，吾人對於衛生，須加以審慎焉

又一胡匪落網

【盤山】縣境內潛居之匪人在去年夏秋之際，幾於無村不有，治至去冬以來，或經軍隊拿獲，或經人民擊斃，因此前後落網槍決者，指不勝數，日前警務局秘探長孫洪山，又查獲戶匪一名，茲訪其經過情形如下，該秘探長，於本月五月，由縣出發，向縣西南營盤里連蛤蟆塘常家屯一帶偵查匪情，於十日午後四時，探得梨溝好帶內匪人大寬字原名（維巨寬）一名，在蛤蟆塘一帶潛伏，該秘探聞訊後，立即前往嚴密偵查，於五時到蛤蟆塘村侯姓家據該戶秘報匪人大寬字，常與本村刁姓家往還，秘探長立即前往至侯姓家西屋內，見有一人神色倉皇，殊爲可疑，遂持槍向前盤詰，一再斟詢，該人果係梨溝好帶匪人，寬字，當經捕獲，帶至營界胡家舖交自衛團看押，後訊據該匪，供稱去歲搶劫火車，及日前綁掠田庄台南礎子房人票，均有該匪在內，並有小槍一支，現在海洋灘看舖人，楊姓手中寄放，當經會同該管村董，於十一日早七時，前往起出，一併帶歸縣署，可謂天網恢恢疎而不漏云

縣署籌備祀孔

【盤山】本月十七日，爲春丁祀孔之期，當茲王道實施，尊崇聖教時代，對于大典，自應隆重舉行，以崇聖道，日昨李縣長，已責成教育股長紀炳奎，着手籌備一切，以便屆時舉行祀典云

令各校附收民衆學生

【盤山】縣署奉省署令飭縣屬各校，本季附收民衆學生一級并，頒發暫行規程，及事務費準則各一份等因，縣署查此案係推廣教育，不容稍緩，遂令各校由本季上學期起，每校招收民衆學生一級或二級，務於四月一日，一律開學，所有課程，由各該校教職員，分別担負，本季教員，均係義務性質，不另支薪，一俟下季，即行式列入預算，由縣撥給津貼，區立各校，辦有成績者，由各該村會照章補助，仰即遵照辦理，並將教職員及學生姓名，限於三月十五日以前，一併分別造冊報送來署云云

縣令各村屯編制撲蝗隊

【盤山】縣長參事官二公，鑒于本縣去秋，起有蝗蟲，飛遍各地，爲害田苗，損失甚鉅，玆恐蝗蟲再生，訓令各區村，編制撲蝗隊，以便實地預防，並令各署長，督飭各村長，認眞辦理，以期防患未然，縣長參事官二公，可謂關心民瘼云

呈請平抑各工資

【台安】本縣第二署農務分會長潘秀山，鑒於糧價緊落，農民多已破產，對於生活，實屬艱窘，而木瓦畫匠鼓樂各工等，每日工資，均在六七角之多，若不加以平抑，甚屬偏害，是以十二日，函請縣農會，轉請縣署，酌與核減云

署長克盡厥職

【二道河】扶餘縣第六區警察署長高德義，曾畢業日本，學識宏富，精明諳練，勤能堪嘉，蒞任伊始，大加整頓，對於長警學術，時加講演，宿舍服裝，均即改善，嚴令查拿烟賭，以靖地面，現值春暖融和之時，令各商民務將街巷堆積之穢物，掃除清潔，平治道路以重衛生，而利交通，界內樓店妓館，及各遊戲場所，注意盤詰，免致宵小歛跡，種種設施，不遺餘力，商民得慶安靖者，皆署長盡力保護之所賜也

商務會改選會長

【桓仁】商務會正副會長宋佐臣宮芳廷，因病請假，茲以會事繁重，未便久懸，於日前招集各商號會員，選舉會長以王子然票數最多，當選正會長，鍾樹廷票數次之，當選爲副會長，現已接鈴視事云

學校開學

【桓仁】合學校散放寒假四十日，轉瞬已屆開學之期，前經縣公署，通令各校，於二月二十日，一律開學，不得延悞各教員奉令後，紛紛往赴教育股，領取委任，分往各校開學云

瀋水醫壇

來函無句點或過二百字不錄

讀者問病

大主筆先生台鑒，敬啓者，特讀貴報附增內，開病求方者均蒙各大醫士，詳賜良方，可見貴報德愛並施，敝人家慈，現年五十歲，現下上焦火盛，耳朵內作響吱吱響聲，亦未吃藥，常此以往，恐有耳聾之患，特請諸大醫士，賜一良方，敝人全家感德無涯矣，並請
大主筆先生春安　敝人魏紹華待教以法庫

〇〇〇

大主筆先生惠鑒，敝學疏才淺，不會客氣請原諒，敝現年二十二歲，自幼至今，每逢夜晚做夢尿床，亦許十天二十天三月二月不等，敝係手藝人每逢犯病時，又怕同人觀見，自覺愧甚，困苦之處，不堪言狀，竊懇海內各醫國手，以及閱者諸君惻隱之心，賜一能好之方，敝沒齒不忘，再造之恩，並懇主筆先生勿以文字淺陋拋置案頭不錄，早登是感，即請撰安　苦病人王輯五投至瀋水

〇〇〇

大主筆先生鈞鑒，蒙朋人談及貴報醫壇神效，敝人現年二十二歲，自幼身體腹弱，時患腹內痛疼，尤時不痛，平素四肢無力，身上亦無肉，臉上亦無血脈，每天早晚飯，亦用之很多，就是不體胖，仰主筆先生，見草勿棄，速登載惟賜良方，則感大德矣，此頌即請春安　鄙人計俊傑百拜

答經玉書君（錢潤庭）

報詢貴恙，得自幼年，至今增甚，頭目暈痛，記憶缺欠，詳察病之原因，究發心脾腎三經，所由來也，貴閣下自度先天不足，後天虛弱，復被氣惱所傷，旨哉斯言，夫先天者腎也，後天者脾胃也，人生康健，仰先天稟賦充足，後天榮養豐圓實利賴也，既經思慮傷脾，當然水穀精液灌溉不周，失卸寄血生化之源，勞倦色慾傷腎，精髓枯竭不能上充巔頂，定致神精不能聰敏，思慮過度傷心，心傷則神氣迷離，經云，心藏神，脾藏意，腎藏精與智，諸精神意智，流離飛越，故以上諸症作焉，閣下時當青年，挽救宜急，切須忌煩惱，除思慮，遠房幃，久久自加靜養，再補之以藥餌，定可全復如初，治宜脾腎雙補，兼養心神之法，擬方於下，海狗腎一具鹿腎一具黑驢腎一具砂熟地兩萸肉八錢枸杞果兩蓯蓉四錢巴戟肉六錢揀人參五錢茯苓五錢炒白朮三錢血琥珀三錢硃砂三錢蜜遠志五錢棗仁五錢茯神四錢龍眼肉五錢炙草三錢當歸五錢柏仁霜三錢龍骨三錢蒲黃三錢節菖蒲三錢生綿芪兩共爲細面蜜小丸每服三錢早晚開白水送下忌葱酒辛辣
答於通遼縣延春堂診室

答二問病者（李秉宣）

令姪女，咳嗽之初步，係風邪入肺，內熱蒸騰風熱交迫，肺葉不堪，故咳而代血，雖經醫治兒愈，病之根蒂，未能斬斷，蘊釀日久，風熱復炎，消耗肝陰，而傷陽絡，迫血離經注於陽明，隨衝氣上逆，是以喉嚨發癢，而吐血盈盈，每日咳三五次，傷血太多，病勢非輕，余擬一方，請速服之，向見愁一兩烏角錢五分粉丹三錢生芍五錢鮮生地三錢醋血炒柴胡錢五分三七二錢水煎服
令姪便血之疾，乃中氣虛脾不攝血，熱傷陰絡，血離經常之道，侵入大腸，隨穀道下流，便血之疾，由是作矣，治宜益氣，化瘀，止血法，主之方用樗根皮一兩石榴皮三錢烏梅肉三錢山紅花錢五大洋參三錢土蓮二錢槐花四錢引川紅糖兩蜜兩水煎服
答於北市場恆濟堂

答宋吉祥君（國璋）

吉祥先生鑒，令姪女之病，總之係由努力太過，使心熱移於肺胃以致鼻衄，並吐行濁道，衄行清道，喉與咽二管不同，內有肺胃之熱，故隨經絡直犯清道，而由鼻孔衄出，因此，時重時血流不止也今爲擬方如下諸試服之，犀角二錢生地三錢白芍三錢丹皮二錢茅根三錢枝子三錢藕節三錢香附三錢當歸三錢因下部之寒大乃加香附當歸以資調經養血
答於奉天小西關益善藥局內科診室

答張弘弟君（宋西園）

弘弟君鑒，閱悉貴恙，得自公事紛繁，晚間辦公，穩坐時間太長，以致內傷脾肺，爲中氣下陷耳，是翌日即覺胸部作痛，日甚一日，嗣雖痛減，然胸中氣短，動作喘息，呼吸力乏，常此以往，恐成弱症之軀對于前途設想何堪，既經函問必逕答覆，今擬此方，請試服如何，後期直問必答，藥力列後，生黃芪四錢吉梗錢半山藥八錢柴胡錢半升麻五分生內金三錢桂枝尖錢半元參四錢心麥冬五錢生麥芽四錢生芍三錢白朮二錢炙草錢引用姜三片棗五枚水煎溫服
答自瀋市大西邊門外大吉來診室

答王朗軒君（馬紹波）

朗軒先生鑒，査所述各症，乃由於脾虛不運，寒濕內陷所致，蓋脾主運化，胃主收納，二臟皆屬土臟，土本惡濕，脾胃既爲濕困，胃失收納之力，故打膈吞酸，嘔吐清水，脾無運化之功，則肚腹堅硬膨脹，稍兼寒氣攻沖，故時有腹痛也，脾胃爲後天之本，二臟既傷，身體豈能健強，寒濕久伏下焦，兼乎淫傷腎中之精，腎囊豈能不發寒涼而潮濕也，予按閣下所述之病狀，爲擬一方，請試服之，效否加減可也，方用茅朮廣皮白蔻茯梗各五錢清夏四錢加入川四錢腹皮五錢紫樸四錢通草錢草菓仁五錢豬苓五錢水煎服
答自瀋陽南滿驛半康里德生堂分號

戒煙之方（姜明年）

大主筆先生台鑒，敬啓者，鄙人既非醫師，又無醫學常識何敢濫竽醫壇，因翻閱醫陀山印光老和尚文鈔，末附有戒煙神方一則，據說靈驗非常，故特向貴報醫壇，借地盤披露，如蒙不棄，則貴報功德無量，患者受福無量矣，以下是文鈔內原文，

▲烟方

鴉片流毒，受其害者，不知凡幾矣，有志同胞，每欲戒而苦無良方，近來市上所售戒烟丸藥，多參以嗎啡毒質，雖可抵癮，取害尤甚，今此神方，簡便易辦，有利無弊，務望有志戒吸鴉者諸君從速照服，百發百中，萬勿輕視，

甘草八兩川貝母四兩杜仲四兩右藥三味用清水六斤熬至一斤將藥用布去渣加入好紅糖一斤成膏每次服三錢溫氣送下，

（服法）初三天，每藥膏一兩加入烟一錢，第四五六天，一兩藥加烟八分，第七八九天，一兩藥加烟六分，第十十一十二天，一兩藥加烟四分，第十三十四十五天，一兩藥加烟二分，第十六十七十八，一兩藥加烟一分，十八日後，每兩藥加烟一分，再服七日，以後不須加烟，服完此膏，其癮自斷，並無難受，及一切毛病，眞奇方也，斷癮後，切忌再吸愛情光陰，保養精神，至誠至禱，正戒烟服藥時，忌食酸味（防方）倘戒烟期內，發生別種毛病，每兩藥膏，照期多烟一分，不可過多，自然病愈，萬無一失，此方治好多人，有每日吸三四兩烟者，均服一料斷癮，不但不生毛病，而且精神強健，極顯極效，

家庭

可不畏哉 孕婦傷風危及母子
受咳嗽之刺戟陷於流產 欲期安全只有如此如此

醫學博士　細野尚是

懷胎臨產，雖爲婦女生理上之自然現象，惟由婦女一生之健康上觀之，誠係千鈞一髮，事關重要，偶一不慎，母子同歸於盡者，屢見不鮮也，傷風等症，如平時犯之，或可不致成爲大患，惟對於妊婦，則勢不兩立，儼然勁敵，雖不過是時時咳嗽，並沒有什麼特別的苦痛，然而因之而患者，就余所知，已不勝枚舉，蓋因每咳嗽時，腹壓即重，子宮即遭受刺戟壓迫，如果再加以發熱，則母體胎兒，更易陷於危險中，

●意外的流產及早產

發高熱的傷風，縱未懷孕，亦能陷全身於衰弱，繼之則或起肺炎，或起腎臟炎，尤以孕婦，其腎臟係接受胎兒及母體二人分之老廢物，負担已重，如再伴以發熱，則更難勝任，故易起腎臟炎，

是以母體內無用水分及廢物之排泄，既遭受妨碍，則必爲患於體內，惡阻加惡，自不必論，面部手足，皆呈浮腫，且頭痛眼暈，及其他

●各種症狀乘機施虐

爲造成流產之最大原因矣，不特此也，如有腎臟炎，在出產之時，易陷痙攣，致發生母子顚死之可怖的子癇者，亦常有之事，

因妊娠中之傷風，既如此易生危險，値此天寒地凍之時，故宜嚴加警戒，自不待言，惟在妊娠中無可如何者，即較平日易受傷風，此蓋因子宮膨脹，胃腸遭受壓迫，

●致妨害消化作用

又因榮養爲胎兒徒奪，母體之榮養衰退，抵抗力弱，則不惟傷風，即結核心臟等病，亦易發生，舊病更易復犯，因此孕婦必須嚴防傷風，又爲得只平安臨產計，大須經常提高全身之榮養，以期增強抵抗力，

然而增進榮養，於平時在孕婦之，即已碍難如意，況値孕婦特別生理狀態之下乎，故獨注意於食物，因難望奏效，即我輩爲醫師者，對此問題，亦煞費苦心也，

所幸發見一種名爲黑菲珍奇藥用菌，判明在其體內含有能對人體根本單位之細胞，賦以活力，與齎諸器官機能之酵素，并有各種維他命，加爾修姆，及其他對於孕婦不可或無之榮養素極夥，且

●●澤村帝大名譽教授●●

製之成劑名爲『錠劑若素』，能轉敬孕婦服之，榮養絕佳，能轉爲抵抗力堅強之體質，即腎臟炎惡阻便秘浮腫等病狀，亦能根本治癒，現全正勸各位孕婦服用，頗著成效云，

這些孩子們是結核素質

寒暖交替時候，生來虛弱的孩子們，一不謹慎，即患傷風發熱，或罹扁桃腺腫，或罹肺炎者，層出不窮，延醫買藥，鬧得闔家不安，這些孩子們，叫作腺病質，多半是結核的素質，因此，祇以局部對症下藥的方法，使成爲健康的體質，到底不可能，如服澤村博士之『錠劑若素』，定能同時獲得榮養之補給，及胃腸諸器官之強壯化，自然能旺盛其抵抗力，故似此兒童之體質，殊能根本改造，達於健康也，

母病時的哺乳 有有碍的有不妨的

提起來，母親得什麼病的時候，才不可以再把乳來喂乳兒呢，第一就是患急性傳染病，即窒扶斯赤痢肺炎病等之時，這不獨可以防止傳染乳兒，爲了

◎…母體可以早占勿藥計，也必須這樣，

又在母親患急激下痢之時，如果不一時離乳，則乳兒亦將起下痢，致消化不良，此時已悔之不及矣，

其次慢性病中，不可飼兒以母乳者，首先要推結核心臟病腎臟病腎臟炎等症，

患結核的母親，爲什麼不可以飼小兒呢？須與其說是因爲其乳足以障碍小兒的榮養，莫若說在其哺乳之際，結核易傳與小兒，另一方面，因爲哺乳關係，奪去母體的榮養，致使之轉於衰弱，

但是在結核不沈重之時，於哺乳之前，爲母親者如將乳房消毒，或戴上口罩，亦不必離乳，至心臟病，雖不傳染，可是爲期不致增加母體之衰弱計，亦宜與結核同，即離乳爲愈，

◎…腎臟炎怎樣呢

如果母體患此病，食其乳之小兒，易呈類似脚氣之容態，即上吐及下瀉也，厲害之時，有患及於心臟及腦部之虞，所以除病狀極微者不論外，概以停止哺乳爲是，

其次說一說人們視爲洪水猛獸的脚氣，如羅脚氣，必須即時停止哺乳云者，已是舊日之事，在現今的醫學上，母親如未陷於危篤，命在旦夕，普通皆可一方哺乳小兒，一方施行調理，

這是什麼道理呢？原來作母親，即或身患

◎…脚氣亦不致影響

小兒，又因脚氣之症，係起於榮養不足，故如能調理得宜，而母子皆可能預防及治療，其調理法唯何，首推服用黑菲菌，

此項黑菲菌，係新發見之藥用微生物，其體內含有對脚氣極有效果之維他命B，豐富冠絕其他生物，至於ACD及各種複雜之榮養素，自不待言，或與全身細胞以活力，煥發助消化，健胃腸，通便利尿，器官機能之酵素成分，更充異常，

因此令哺乳中之母親服之，頼種種成分之綜合効果，母體之脚氣，得以痊癒，不待言矣，更因榮養之增進，乳質絕佳，更能使乳兒榮養之不足，縱母乳含有缺點，亦可彌患於無形，更賴

◎…酵素之力，消化作用，異常流暢，消化不良等危症，亦可不期而收防患未然之效，

最初將此造福母子之黑菲菌製成之完全內服藥，係日本澤村名譽教授所製名藥『錠劑若素』是也，

購買『若素』者須知

『若素』現由富有資力之三井洋行，向滿洲及中國各地著名大藥店，開始批發售賣，以廣招徠，各地人士，如就近不能購到此藥時，可致函各地方三井洋行支店，隨時購買，經購一瓶，該行亦必加意包裝寄上，對於郵送負完全責任，蓋三井洋行，鑑於『若素』既具偉大的効力，爲謀愛用『若素』者便利計，特意出此犧牲的創舉，是以藥價極其低廉，只須費一元六角金票，便可服用一個月之久，殆非他藥所可比…（記者附識）

再者，三井洋行各地支店如下，上海四川路三井洋行上海支店，漢口大平街漢口支店，北平東單牌樓總布胡同北平支店，天津日本租界天津支店，奉天郵便局私書函第四二號奉天支店，新京室町四丁目新京支店，哈爾濱水道街哈爾濱支店，大連市山縣通大連支店，青島堂邑路青島支店，

此外大連市浪速町日本實藥株式會社支店，認定爲販賣『若素』之滿洲代理店，其他各地大藥房亦均有出售，

惡阻與便秘一律解消了

（安東）孫桂雲

（前略）自五月（中略）發覺懷孕之際便惡阻加劇，復有惡阻來襲，日復一日，身體漸陷，

衰弱

終不得不沉吟病榻，困苦難名，（中略）自入於七月，惡阻更見猖獗，胃腸之痛如刀攪，（中略）日益衰弱，自顧身世，轉增憂戚，不意於本月上旬，主人據報紙所載之廣告，赴鄰近

藥店

購貴社之『錠劑若素』一瓶，以一元六角錢購來，殷勤勸余服用，余遂服之，其後腹之情形，即漸順利嘔意如忘失，便通暢快無阻，胃腸之痛亦漸見痊癒，昔所惱人之便秘亦不似前此之頑固矣，

全治皮膚病 天恩水

殺菌作用　能殺滅皮膚病之菌蟲即除卻痛痒等痛苦
消毒作用　能分解消除患部之毒素不能追逐病毒於內部故可完全消毒
收歛作用　能復活患部健康組織奏效神速
前記三大特長爲天恩水獨有差堪自誇者也

●乾癬●濕癬●鵝掌風●疥癬●癬●香瘡●痔痴●潤瘡●痒瘡●痔瘡●禿瘡●凍瘡●小結子●酒刺●雀斑●蚤蚊蚋子●臭蟲●之刺傷●漆油湯傷●刮臉割傷●潰爛蚤蚊臭虫毒虫之刺傷等一切膚病
△不痛△不內攻△擦之不污△不顯眼△却痛痒潰爛尤效

天恩水藥價　卅錢、五十錢、一元、二圓，送料內地六錢
全國到處藥店皆售萬一品缺之時其代金向左記發賣元郵購即送不悞

發賣元　東京市芝區田村町十八　電話芝一八七四番　振替東京六〇一〇番　東京藥院
大阪市赤十字病院前　電話南一二四六番　振替大阪五一〇八一番　東京藥院

假冒品多故購時務要指名天恩水方可無誤

治淋名藥　哈郎淋濁丸　大連　順和公司

照相專門

奉天城內鐘樓南　木村洋行分號

照相材料批發

電動發音機

中島電機製作所

電動機　發動機

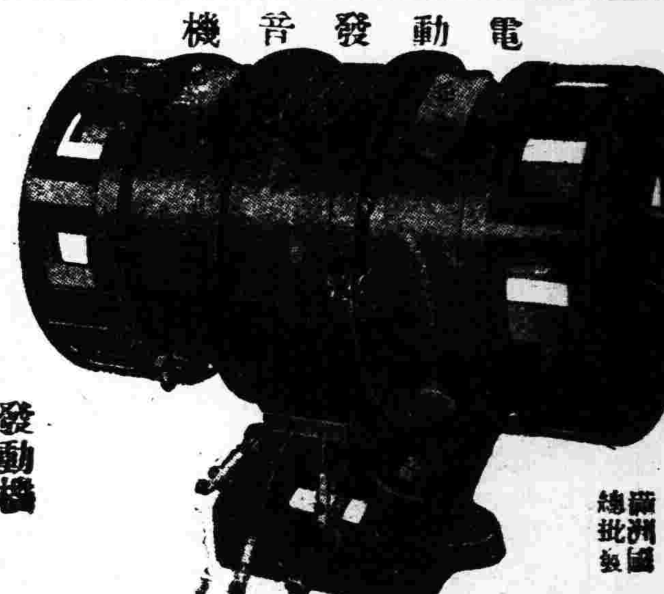

滿洲國總批發　藤田洋行　奉天浪速通

10

航界及時籌備 開江期前 力謀完善

【哈爾濱】入春以來、天氣日暖、冰雪融解、大江將開、本埠各航商、近來對於修理船舶、積極進行、以期開江之後及時出航、而免貽悞、哈爾濱航政局、以各客船上之衛生事項、關係至爲重要、惟從前設備、多有不完善之處、乃指定應行設備各事項、令行哈爾濱航業公會、轉飭各客船遵照辦理、略謂、關於旅客船諸項設備、不完不備之點頗多、就中尤以衛生設備、爲尤甚、此在監督官廳、殊難到底默認、且隨北滿治安之平定、與產業之關發各界人士之往還、益將頻繁、重要輸送機關之旅客船、自應適合時代需要、而爲諸項設備之改善、殊爲緊要、本此見地、本局在未經交通部規定之前、特行制定衛生設備章程除令頒發、仰即轉知各航商、一體遵照辦理、切切此令、附列關於衛生設備規程於後、

本令係對於通稱旅客船有十二人以上之旅客定額之船舶、(一)便所、計二等以上客位須在客室附近、設備便所以便與三等船客、有所分別、本便所爲便利計、對於大小便所、須分別設置、並須有換氣、及水洗裝置、大便所內須照船客定員、及船員之合數、大約每五十人、設置一份、(二)洗面所計一二等各船客室、須設置洗面所、三四等船客室、設備共同洗面所、並給水及汚水排除之完備設置、(三)飲料水設備爲一二等船客須設備至少二個以上濾過器爲三四等船客、須設備適當的煮沸器、(四)浴室爲一二等船客、每二十名、設備浴槽一個、(五)救急醫藥、本旅客船須備適前救急醫藥、本令所定各設備、至康德二年度開江期完成云、

又哈爾濱航業公會、爲令各船職員、須領手冊問題(十四日(特通告各航商會、案奉交通部哈爾濱航政局訓令內開、案查前奉部令關於改正海員管理章程第四條、及減輕各項手續費一節業經令知在案、情查此次改正之第四條章程、係指駕駛部、輪機部所有之員役、均應領用海員之手冊、方准服務、本局恐各船員、對於其中意又未能徹底明瞭茲特將該應領手冊各項船員名稱、分別另列一表、令仰該會轉知各船舶所有人員、一體遵照、如有尚未領取此項海員手冊者、應即照章來局聲請領發、毋得延忽又船員解僱事項、業於章程列有專條、自應照章聲請核辦、未便疏忽、以後如有不按定章來局聲請者、定將該船員之資格取消、永遠不准再在船舶服務、並嚴重處罰不貸、此令等因、奉此、合行通令、仰各航商、務轉飭所屬各船上員工、一體遵照辦理爲要云云、附船員職名表於後、(一)輪船駕駛部應領手冊、此爲船長、大副、二副、三副、水夫長、船長木匠、水夫、輪機部應領年冊者、爲輪機長、大管輪、二管輪三管輪、火夫長、火夫油夫長、事務員、護勇、厨夫役、事務部應領手冊者、爲事務者、(二)拖船、風拖船、應領手冊者、爲拖船長、水夫長、水夫水夫、(三)帆船、應領手冊者、爲水夫長、(四)機動艇、應領手冊者、爲艇長、司機、水夫云、

營埠空前大火 焚毀房屋三百餘間 損失十萬餘元

【營口】本埠現在最旺興之商業區域、爲埠東窪坑甸一帶百業雲集、而人口亦較稠密、今晨夜一時餘、忽警聲四起、永世街一帶、頓成烏烟黑帳世界、而窪坑甸一帶、火星四起照耀全市、人呼犬吠、閤埠爲之閧、滿日兩方消防水車、急速馳往、施行援救、記者今晨往觀、烏煙仍騰騰上昇、火區分兩處、面積大小相仿、居北者較大、成方形、西北由永興成以外、西南爲月來堂理髮處所焚盡、東南爲會元堂藥店亦焚盡、東北迄樂善堂、共約二百餘間市房、損失約十萬元、南區較小、西北由南滿膠皮工廠分銷處隔壁起、東北至李揆五藥房牆壁、東南至門牌卅號牆外、東南焚盡公興當、共約百餘市、民房、損失約二三萬元、至大頭爲誰、故起火原由及詳情容後再誌、

開河後各輪船 初航進口預計

【營口】本埠遼河解凍之期、已誌本報、又以本月十七日至二十二日、爲大潮之期、或能解冰、于是一般船業、預計開河後、初次進口輪船大致如下、現正準備中、

(甲)日側船、
日津丸、岡崎汽船、三月二十一日進口、
遼河丸、大連汽船、三月二十日進口、
竹島丸、近海郵船、三月十九日進口、
(乙)中國側船、
海昌、海昌公司、三月二十四日進口、
肇興、肇興公司、三月二十三日進口、
和順、大通公司、三月二十三日進口、
日昌、日昌公司、三月二十二日進口、
毓通、毓大公司、三月二十四日進口、
北華、北方公司、三月二十五日進口、
東寧、興華公司、三月廿四日進口、

毒死 牙痛扎嗎啡

【旅順】市上溝吳木匠、同樂處樂友也、於月之十四日吳因患牙痛、找販賣嗎啡者、潘勤扎打嗎啡針過度、以致翌日斃命矣、已後一班患牙痛者曷其鑑諸、

佛教青年會 舉行春季惜字宣傳

【營口】佛教青年會、以本月二日(陰曆)、爲春季惜字會特行擴大宣傳、散發傳單、貼張標語、以致喚起世人、一起敬惜字紙、而重聖道、積德無量云云、

校閱軍隊

【洮南】駐洮北騎兵二旅旅長王之安、爲整理軍隊計、於三月間、帶隨員李弁、赴各縣鎮、校閱團連、以考查程績、聞校閱完畢、即行返洮、蒞部視事云、

平抑房價

【鞍山】本站道東八卦溝、市內各街、商民房間、不悉因何陡漲、第十一分署長、因爲維持人民生計、特出佈告平抑房價、不准高抬、市房每間按十元增價、民宅按五元增價、如有違者、照章罰辦云、

瘋漢會吞銅牌一枚 病發砍傷婦人

【本溪】本邑河西街住戶陳學孟、有堂弟陳某、(名未詳)年十八歲、家居大石橋、向在營口某藥商家充當店員、今正去職、於本月六日、乘車來溪、意在公司覓職、當由人領導於公司內某工房歇息、該陳某倒頭便睡、未幾一躍而起、狀似瘋狂、將某工人佩帶之銅牌、搶過吞服、橫於喉部、後至南滿醫院取出、便赴其兄陳學孟家、行如常人、不料日前、(九日)下午三時、瘋病復發、脫去下身衣服、手持菜刀、逕至其兄同院劉顯魁屋、將其髮妻張氏、年卅八歲、頭部砍傷四處、砍掉手指一個、經衆人挪助、始得救下、現將傷婦、抬往醫院治療、將瘋漢着人監視其行動、後事如何、容訪再誌、

滿蒙文化協會協議 積極改革基礎

【大連】滿蒙文化協會、以發展滿洲文化爲宗旨、値此滿洲國帝制實施之後、該社所負之使命、愈感重大、故刻間須改進新規時事、開始積極的活動、惟其目前認爲主要之前提以確立該會之基礎爲必要、因而現正忙於協議中、先於此際斷行該會之合理化、務以獨立經營爲方針、斷然改革一切、自本年起、內容外部、續行活動、面目一新、促進滿日共存共榮、人民融和、以果其使命云、

於關東軍部內 設置資源調查館 統制各機關開展實業

【大連】滿洲資源之調查及開發、爲滿日經濟提攜上目前之急務滿洲國及關東軍部間、自治安確保後、曾已積極進行但據現在之工作、難期往效、且以地理或科學兩方考查之、重要資源、遺有極多必須調查者、是以關東軍部及滿洲國、鑑此情勢之下、將設備關於資源調查之實行及統制之機關等現已得具體辦法、聞此項機關或以資源調查之、實行及統制之機關等、現已得具體辦法、聞此項機關或以資源調查局、或以課之名稱、設於關東軍特務部內、統制從來關東廳或其餘所設之調查機關、邀請各專門家、百全滿洲而統行調查之、其實行期或在五月中云、

郷女不稱夫意 結婚旋又離婚

【大連】高王氏現年二十四歲、乃皮口東街八十四番地王者友之次女、出身寒門、頗重勤儉、在五年前、經其近鄰李永慶者(現住西崗福德街)之媒介、許字於市內監部通會源洋服店高會源之次子高信中爲妻議定彩禮小洋六十元、婚約既定、至客歲舊曆三月十二日、口於皮街舉行結婚典禮、一切費用等由王担負、亦極簡單、高子現年二十三歲、在結婚之始、尚在求學時代、故循頗矩、自婚後、竟而廢學、時王氏極不滿意、繼又冰炭不融、至冬歲秋、由双親認定、高家生贍養費小洋三百元、兩相離異、同時各立字據、蓋章付錢、因而王某將女領歸故鄉、繼又持其印章走赴大、企圖蓋印取錢、不料高某竟否認前約、堅不承認、是故王者友呈訴狀於大連署、申其情由、仰爲代索贍費養費、並鳴其女兒被虐待之怨屈云、

海事協會舉行 廿五週紀念

【大連】大連海事協會、値此四月十日、爲創立以來二十五週紀念日、該會準於當日、召請旅大二市有各官民千餘名舉行隆重壯烈之紀念式、並由郵船商船等會社之後援、展示海上之宣傳圖、並自十日起、向後五日間、繼續開催、以資普及海事之思想、刻開正準備中云、

兒玉事件第三公判 中園死罪 勝美二年 辯護人繼續終日辯論

【大連】由於姦情而至演出殺人慘案之中園及勝美夫人、於地方法院、審判數廷、迄未判斷、至三月十五日、一再公判、是日市內士女、爭往觀聽、致廷內外、地無立錐之席、萬目注視於二人之身、二人仍服故裝、由獄中寬步登堂、由定時午前九時四十分起、高井檢察官於情男女之面前行以論告先於公判之初、曾有川烟裁判長補充訊問、宣佈其事實、檢察官論告畢、認定公訴事實內容之中園、誘惑勝美於學生時代、纏路勝美於戀愛於火坑、遂有慘殺青柳之事、並說其罪證如下、

一、中園曾裝勝美初戀人川崎秀雄氏由而施其戀魔術、
二、對被害之青柳曾以電話書信威迫數次、
三、慘殺佐藤四輪子及青柳兩名短刀故意藏於博士之邸、
四、勝美之死產及流產全由於中園之虐待、
五、於行兇之前對兒玉博士特露勝美與青柳之醜態期使勝美離婚、
六、在行兇之夜突與青柳相會於乘合汽車內因而計劃尾隨之、
七、行兇之夜故累博士爲殺人共犯、

檢察官執此許多明證、無辯論餘地、而勝美則參酌中園之計劃、並藏兇器於自宅厨中、更呼三輪子以電話、以刑法二百一條、誠有殺人之預備罪、故懲定刑法如下、

原籍長野縣南安曇郡豐科村、現住所大連聖德街卅五番地
起訴罪名 預備殺人 証據湮滅
懲役二年 藤森勝美(當年二十九歲)

原籍鹿兒島縣薩摩郡下甑村現住所大連市連鎖街
起訴罪名 殺人 殺人預備 傷害 屍體遺棄
死刑 中園秀雄 當年三十六歲

求刑畢、中園面色蒼白、而勝美亦感悲及意外感想、不由淚如雨下、至時已一時半、暫行休息、同時午二時半起、長瀨護人又開始辯論、十六日午前十時起、更經有田村及大內二辯護人之辯論云、

割耳 老翁被架無力抽贖 匪忿得洩放之歸來

【磐石】城南一步嶺嶺下、孫 發院內、招有佃戶七八家、群聚一院、於上月間、突有胡匪二十餘名、闖入該院、共綁去人 票十一名、將本院住戶田姓家六十八歲之一老翁、一併綁去、勒欵五十元、十日爲限、田姓家本貧窮、逾期多日、無力抽贖、胡匪忿怒、將該老 翁左耳割下、於日昨放回云、

縣署呈報 救濟貧民近狀

【西安】西豐縣公署、前者辦理救濟貧苦難民、成績甚佳、現奉省令、例須呈報、以備考査、特於日昨、遂行具呈、將救 貧民、近狀若何、詳細報告云、

課賦納入達五成五

【松山】錦縣公署、馮縣長、關心課賦、於國家民衆、必須雙方均有利益、農民完全納課賦、乃爲應盡之義務、國庫充實端賴課賦以輸將、故於去年開徵之後、屢開行政會議、關於農民之納賦、責成村長、及警察分所、督飭完納、使其早完課賦、免致農家欵項、用之於虛糜之途、自開徵至舊年末、各項課賦之納入、爲數已達五成五、康德元年假後、辦公開徵以來、每日前往納賦之農民絡繹不絕、足徵馮縣長、對於徵課賦頗爲得法云、

伊田司令官 定期來錦

【松山】奉天伊田警備司令官、於月十二日、電知錦縣各官廳、該司令准三月十四日、午後三時三十六分蒞錦、官府奉電後、除預先妥備駐節公廨外、各機關首領集議、屆時赴驛迎逆藉表歡迎云、

禁種罌粟 縣署佈告週知

【松山】錦縣公署、以遼西九縣、列入禁種鴉片區域之內刻已春暖、將至栽種鴉片之期、馮縣長深恐農民、擅行私種、茲爲徹底、禁絕罌粟之栽種、乃於十三日張貼佈告、曉諭城鄉農民、倘有私種、或被人舉發或被查出者、除將烟苗剷毀外復嚴懲不貸云、

林家夫車案之眞相 孫姓親屬所爲

【西豐】七區公合村住戶、林桂山家、當有四輪馬車一輛專爲搭乘客人、藉獲餘利、該村距縣城八里、每日由家早晨起出、晚間歸回、每日如是、詎料舊曆正月初七、晚八時許該車就歸家之途、行鼎豐飯店門前、忽闖來五六人、用繩將車夫、從脖前方套上、喘氣不出、蜂勇上車、將車趕至北岔溝、放人烟稀少之地、將車夫綁於樹上、由此乘車而逃、林家見車不歸、知必有異、急赴城查找、該車夫蘇醒多時、已明人事、出聲喊救、適値查找人至、說明原委、由是尾追、四出尋找、早已杳如黃鶴、林氏殊覺惆悵、忽於月前、由同村孫海林家 傳來消息、原孫海林之妹、出嫁王姓、其夫行爲不正、大爲其妻所不滿、今之搶車案、諒必亦爲其夫之所爲、其妻憤恨異常、不甘與之同居、遂赴娘家、(孫海林家)自首、林氏由此得着準確消息、遂於西安城內某店、將車馬完全找回、並此搶車人犯、亦報警察拿獲、寄押西安縣署、不日即將一干人犯、取回西豐、依法懲治云、

恢復警察各分所

【西安】西安縣警察各分所前因匪患併於各區警察署、以厚兵力在案、近來地方平靖、前擬於三月內一律恢復、而重警察行政、刻下各區分所積極恢復、以資警權之確立云、

村長被毆成傷 所長如此強暴 誰是誰非送案追究

【松山】錦縣城西、警察四署、唐莊子分所、分所長李福理、素與本屯村長、李香棠有隙、積怨於設賭、突於月之八日、該李所長、用馬棒將李村長、暴毆成傷、傷者于十日來城、驗傷痕、呈於縣公署、馮縣長親驗傷痕、即命役將該村長、送醫院治療、電令四署、署長將李所長送案追究、誰是誰非、待審查後即明其水落石出矣、

街公所呈報收支數目

【本溪】縣城街公所、自大同二年五月一日成立、所有經費、由地方各住戶負担、五六兩月之經費、由第一次經收電燈費內、提出二成、合大洋二百八十一元零六分、至七、八、九、十、十一、十二、六個月、每二個月收一次、共收國幣八百七十六元、共合收入經費、大洋一千一百五十七元零六分、共支大洋一千一百二十七元三角三分、餘作下月經費、支出之數、均呈報核銷、該所現爲結清計、將收支數目、及繳驗票、呈繳縣署備查云、

鴉片專賣署捕獲私吸者

【本溪】奉天省鴉片專賣署派員來溪、調查無許可証一般偷吸鴉片者、於十三日、共捕獲無許可者十餘起、當將煙具沒收、如何罰辦、容訪再誌、

雪雨交加

【本溪】本邑入春以來、從未降雪、天氣尙稱和暖、十一日忽陰雲密佈、至下午六時、細雨濛濛、未幾六出花飛、个日午時尙未止、因先雨後雪、故雪隨降隨化、道路泥濘不堪行人莫不叫苦云、

槍決胡匪

【本溪】縣立五區牽城偏子管界、三家子村、民團隊長朱大可、於上月二十三日、帶隊五人、巡邏于國山子、東溝地方、捕護客歲在幇匪靑山好內爲匪之馬玉璽一名、當即槍斃示衆、得八音手槍一支、子彈二粒、該隊長尙未呈報時、又有被該匪捐綁之隋永財、孟學盛二人出具切結、謂馬某爲匪不諱、當然槍決爲是、該隊長連同切結、早報該管警署、現已由該警署呈縣云、

女師改組初中

【依蘭】縣立女子師範講習所、於去年秋季、召收第三班學生三十餘名、嗣奉吉林省公署訓令、關于師範、已另有相當計畫、各縣之師範講習科、均不得添召、或續召、以是該所亦未能繼續辦理、當于本年學期開始、改組爲女子初中、附于男子初中學校內、校址仍就、舊模範校舍、並爲適應社會需要起見、課程方面、減少國文鐘點、添授職業科目、如助產打字衛等、俾女生卒業後易於謀生、業經於二月二十六日開學該校務求實用、使課程方面職業、化學生卒業、自能以所學應所用、造福於女生、實非淺鮮、開懶紡報名者、殊爲踴躍、故該校日見發達云、

恩赦囚犯六十七人

【鐵嶺】教養工廠、自奉到皇帝登基赦令後一干犯人、分別輕重案件共計釋放六十七人並由廠長懇切訓詞、各因感喜無形於色、莫不感激皇恩浩蕩、惠及囚人云、

王司令赴各地

督察處取消 人員另用

【鐵嶺】本縣警務局、去歲奉令改組、已照中央新縣制官制施行、惟該局向有督察處內有督察長一名、督察員數名鐵嶺縣雖爲奉天省甲等縣、但中央公佈之新縣制、甲等縣亦並無督察處之規定、現奉省令、將督察處取消、所有督察員及督察長、將另候任用云、

又訊本縣警務局督察長姚澤田、歷充警界要職、品學兼優前於第九區任署長時、勵精圖治、不意竟被縣選爲新京警官學校學員、赴京傳習、乃辭職去京、去歲姚氏、由京畢業返鐵、當即就任警務督察長之職、內勤外勤、成績極有可觀商民莫不有口皆碑、現督察處旣取消、姚氏將仍任署長、至於何處、現尙未定云、

廣生堂施捨虎肉

【鐵嶺】東關廣生堂、由安東購來生虎一隻、因用虎骨配藥、昨日將虎殺死、所有虎肉悉數贈人、現該第門前、領虎肉者、絡繹不絕、頗極一盛況云

日陸軍紀念日 舉行盛大慶祝

【鐵嶺】月之十日、爲友邦第二十九次陸軍紀念日鐵嶺附屬地日本官民、舉行隆重慶祝於上午十時、在忠靈塔、舉行盛大之招魂祭、官民軍隊、各小學校學生均往參列、於九時起大演模擬戰、以忠靈塔爲中心參加者有駐鐵各部隊、在鄉軍人、青年訓練學生、作大會戰時之攻防模擬戰並於晚七時、在北五條通、日尋常高等小學校、講堂、開軍事講演會、題日爲奉天戰之追想等云云、

縣署公佈省令

【通化】縣公署日前佈告、案奉內開奉天省公署訓令、奉總務發第一四二號之一二內閣爲令行事、案奉民政部訓令內開、承准即位籌備事務委員會委員長函開、此次大典、仰體執政謙忱、一切奉祝禮物、概不敢收備、相應函請貴總長、轉飭所屬機關、廣向民間徹底曉諭爲荷、等因到部、除行外、合令該署即便遵照、並轉飭所屬一體遵行爲要、等因奉此、合行佈告、仰閤邑人民一體通知此佈云云、

市民會佈告收支概況

【開原】市民會趙委員長、致爲市政公開、俾昭大信起見特於十二日、將上月收支概況、分列佈告、計收入捐項、爲戶捐房捐請領會捐鑑燈捐…其支出則爲消防隊自衛團俸給、及辦公費用、可謂整頓有方云、

友方在鎭舉行陸軍記念日

【泰安鎭】本月十日、乃我友邦陸軍戰勝俄人之記念日、駐鎭友軍富永聯隊長、與折田守備隊長、爲表慶祝、並揚國威、特率部下、至鎭西郊外曠場、舉行紀念式、本鎭各界往觀者、途爲之塞、所演各種戰術及戰利品、無不盡善盡美、並在本鎭、特列飲食處、備宴品、本鎭各界首領聚宴、以資召日滿親善、共存共榮之意云

瑞雪預兆豐年

【鐵嶺】自入春以來、降雪無多、田地乾燥、忽於本月十二日晨降雪、現已積數寸、一般農民咸云、瑞雪預兆豐年、且與衛生大有利云、

檢驗妓女 無病者方准營業

【鐵嶺】縣警務局、以時當春季、正花柳病傳染之期、該局特聘醫學淵博、素明經驗者檢驗妓館妓女、有無花柳病、如無即方准營業云、

瀋海路股票收歸國有 但發給補償金

【台安】縣公署現接到瀋海鐵路局通知書、內云瀋海鐵路公司、業已解散、爲收回已發行之股票、換發滿洲國鐵道收用補償金、及利息、並紅利、請携帶股票、及通知書、到該路局、隨時支領收回金額、國幣三十四元六角七分、補償金七元零七分、紅利及股息金、十元零七角三分、本縣接到後即將通知書、轉發農會、通知各股東、持票遵章、前往領取本利云云、

縣署轉發紡紗廠紅利

【台安】縣公署現接到奉天紡紗廠函稱、大同二年份、本廠所得紅利、業經股東會議決每股應得紅利、國幣六元九角查貴縣股東趙豐年等、共得紅利五百千七元五角、已由銀行派交、希查照轉發等情、縣署現已通知各股東、持股票前來領取、是以趙豐年等、於本月四日、到縣支領云、

雪兆豐年

【台安】縣境去冬、僅降雪兩次、地面異常乾燥、入春以來、南北巨風、接連不斷、日有塵沙撲面之患、幸於本月十一日、天氣陰雲、旋降大雪、平地約半尺餘深、一般農民得此佳雪、咸謂雪兆豐年云、

岫岩在海招募警察

【海城】岫岩縣公署、擬在海招募警察約七十名、於十四日、即由本縣警務局、張貼佈告、一俟招募足額、即行派往岫岩服務云、

縣署籌備祀孔

【台安】本縣前奉到省令、謂三月十七日、爲祀孔大典之期、妥爲籌辦等情于縣長奉令後、即責令教育股、籌備應用祭品各物、聞該股左股長、已備妥牛羊一、一、猪一屆期必有一番雍容肅穆之隆重崇祀云

縣長會議月底舉行

【鐵嶺】縣公署昨奉奉天省公署訓令快郵代電開、爲令知事、本署前定於三月二十二日舉行縣長會議、現日期已迫眉睫、惟本署各廳對民政、教育警務、實業、各項之咨詢案、以及各市縣之希望意見、尙均未送齊、勢宜愼重舉行、俾各市縣長、對行政之意見、民間疾苦、庶政利弊、及改善方法等、茲特展期至三月二十九日開會、三月三十一日閉會、除分別函令外、合行令仰該縣長知照云、

大同佛教會日見發展

【開原】新京世界大同佛教會、開原分會、成立以來、甫及數月、然因張李正副會長積極進行、會務日見發展、會員達五百餘名、各名流士紳、多已入會、此次登極大典、該會誦經十日、慈已將慶祝情形、呈報總會、今後會務發達當未可量云、

還原演戲酬神

【鳳城】鳳城縣公署財務局理財股長佟熙鯛、家道小康、在本城南門裡、西南隅居住、過年舊曆三十日晚間、其北隣尤家大院、被回祿之災、佟家房屋毗連、未致延焚燒、倒有神佛助佑、佟家無恩可報、特包訂本邑梨園、特召小洋三十元、由本月十號至十二號三天、演戲酬神、並設席請客、以資歡宴、而答神庥云、

商務會領到貸欵

【延吉】本埠商務會、日前奉到省府通令、鑒於商民維艱撥發貸欵、藉茲補助、聞延吉方面、應得貸欵、國幣十五萬元之巨額、以備商民之需要是項貸欵、商會業已領到、會正在酌核情形、致其於如何分撥、容訪再誌、

各分所長互調轉勤

【鐵嶺】本邑警務局、城內第九署長石玉如、以城內所轄之十二個分駐所長例宜互相對調、以免日久、弊端叢生、是以除廣裕街徐分所長、中央街楊分所長未調勤外、餘如西門東門南門、北門南大街、北大街、西大街溝子北、高台廟、興仁街、等十個分所長、均實調動轉勤現均已分別視事云、

私生子拋棄山坡

【西豐】縣城西北門外、北山坡周振邦房後、於月之十一日晨、發現私孩屍一具、胎衣未去、生氣已絕、慘被犬咬嚙爭食、令人慘不忍視、係私孩、亦是生命、如果該管警區查覺、絕不能不偵究之也

廣播無線 RADIO

奉天放送局「MTBY」 波長三三七米突

三月十七日(星期六)

正午 時報
午後十二點五分 經濟狀况(前場)—日滿兩語—
十二點三十分 新聞
三點三十分 經濟狀况(後場)日滿兩語—滿語節目
四點 預告
四點 官廳及其他公示事項
四點三十分 新聞節目豫告
五點 兒童時間 「關於理科的學習和製作」升田一夫
五點三十分 英語新聞
五點四十五分 鮮語新聞
六點 東京放送番組
六點二十分 滿語講習
六點四十分 日語講習
七點 滿語戲曲
七點三十分 滿語講演
八點 滿語新聞及天氣預報
八點二十九分 東京放送時報及新聞
八點四十五分 新聞及天氣預報
九點 新京放送講曲 網絡報告關於時日及本局通知

品質本位

花王石鹸
カオーセッケン

永年の御用命を感謝し奉る！

內務省殿
陸軍省殿
海軍省殿
商工省殿
遞信省殿
鐵道省殿
東京帝國大學醫學部殿
京都帝國大學醫學部殿
東北帝國大學醫學部殿
九州帝國大學醫學部殿
北海道帝國大學醫學部殿
大阪帝國大學醫學部殿
京城帝國大學醫學部殿
新潟醫科大學殿
岡山醫科大學殿
千葉醫科大學殿
金澤醫科大學殿
長崎醫科大學殿
熊本醫科大學殿
名古屋醫科大學殿
滿洲醫科大學殿
慶應義塾大學醫學部殿
東京慈惠會醫科大學殿
日本醫科大學殿
東京女子醫學專門學校殿
近衛師團各聯大隊殿
第一師團各聯大隊殿
第二師團各聯大隊殿
第三師團各聯大隊殿
第四師團各聯大隊殿
第五師團各聯大隊殿
第六師團各聯大隊殿
第七師團各聯大隊殿
第八師團各聯大隊殿
第九師團各聯大隊殿

第十師團各聯大隊殿
第十一師團各聯大隊殿
第十二師團各聯大隊殿
第十四師團各聯大隊殿
第十六師團各聯大隊殿
第十九師團各聯大隊殿
第二十師團各聯大隊殿
朝鮮軍各隊殿
臺灣軍各聯大隊殿
關東軍各隊殿
支那駐屯軍各隊殿
南滿洲獨立守備隊殿
全國各衛戍病院殿
陸軍各航空兵隊殿
陸軍各學校殿
陸軍造兵廠各工廠殿
陸軍兵器本支廠殿
陸軍科學研究所殿
陸軍軍馬補充部各支部殿
千住製絨所殿
陸軍糧秣廠殿
陸軍被服廠殿
陸軍衛生材料廠殿
陸軍各偕行社殿
橫須賀鎭守府殿
吳鎭守府殿
佐世保鎭守府殿
舞鶴要港部殿
大湊要港部殿
馬公要港部殿
鎭海要港部殿
旅順要港部殿
第一艦隊殿
第二艦隊殿
第三艦隊殿

練習艦隊殿
各警備艦隊殿
橫須賀海兵團殿
吳海兵團殿
佐世保海兵團殿
上海特別陸戰隊殿
橫須賀海軍病院殿
吳海軍病院殿
佐世保海軍病院殿
各要港部海軍病院殿
海軍各學校殿
海軍各航空隊殿
海軍各工廠殿
海軍技術研究所殿
海軍燃料廠殿
海軍各水交社殿
海軍各下士官兵集會所殿
海軍各共濟組合殿
帝國在鄉軍人會本部殿
東京鐵道局殿
名古屋鐵道局殿
大阪鐵道局殿
門司鐵道局殿
仙臺鐵道局殿
札幌鐵道局殿
朝鮮總督府鐵道局殿
南滿洲鐵道株式會社殿
國有鐵道共濟組合各購買支部殿
朝鮮總督府鐵道局消費部殿
臺灣總督府鐵道購買部殿
關東廳職員各購買殿
滿鐵社員消費組合殿
傳染病研究所殿
理化學研究所殿
東京工業試驗所殿

朝鮮總督府各道立醫院殿
臺灣總督府各醫院殿
關東廳各醫院殿
樺太廳各醫院殿
警視廳各病院殿
北海道廳各醫院殿
各鐵道病院殿
各府縣立病院殿
全國各地公市立病院殿
日本赤十字社各病院殿
恩賜財團濟生會各病院殿
支那各地同仁會各醫院殿
東京橫濱同愛記念病院殿
財團法人和泉橋病院殿
聖路加國際病院殿
全國各產院乳兒院殿
各地方專賣局殿
日本製鐵株式會社各購買殿

日本製鋼所殿
三井鑛山株式會社各購買殿
三菱鑛業株式會社各購買殿
住友合資會社各工場購買殿
日本鑛業株式會社各購買殿
古河鑛業株式會社各購買殿
鐘淵紡績株式會社各購買殿
東洋紡績株式會社各購買殿
富士瓦斯紡績株式會社各購買殿
全國各紡績工場殿
王子製紙株式會社各購買殿
全國各製紙工場殿
淺野セメント株式會社各購買殿
日本石油株式會社各購買殿
日本海員掖濟會殿
全國各造船所殿
全國各消費組合殿
全國各學校購買部殿

（御芳名次第不同）

純粹度九九・四％

不愧爲花王之名

東京・花王石鹸株式會社長瀨商會・大阪

浮生瑣記 (四)

(唐百芬)

余乃忍淚登車。先君命戚人。趙九叔秀峯伴送。由奉至京。歷程一晝夜。而思親離家之苦。誠不勝其感慨矣。抵京。寓姑母家。姑母愛撫備至。眠食惟恐稍拂余意。旋經林畏廬先生。介于正志中學。越日往考。國文題。爲非學無以廣才說。餘題亦甚淺顯。余艸之畢試。已而榜出名列。姑母大懌。姑丈濤翁。亦爲欣然。命備精饌爲賀。以鼓勵向學之志也。六兄畏三。時方肄業正志。格於假期。亦馳書相慰。姑丈復致函先君。蓋畏廬乃丈所託也。詎意此時。余思家之念。忽勃然莫遏。竟終於褒足不前焉。

寓京近三月。各處名勝。多未涉足。計往新世界一次。初見木人京戲。頗以爲樂。哈哈鏡。亦于斯遊所見者。又東安市場內。小吉祥園聆評一次。憶爲災賑而演。伶界名宿畢集。余僅志孫菊仙。王長林。合演之奇寃報。陳德霖。余叔岩。合演之走雪山。俞振廷之挑華車。三劇。其他名伶。及劇目爲何—。惜均忘之。每一回溯。非唯深負期愛我者之厚望。亦且虛此一行也。五月末返奉。先君雖未忍加責。心實傷矣。七月還吉省母。

是年三月。廿四日。四兄長子。家珮姪生。

七月廿四日六兄長子家琦姪生。

八月廿八日三兄次子家琮姪生。

九年庚申。侍先君仍赴瀋水。先君復爲延師授讀。然余驥學如故。先君知不可強也。乃教習書牘格式。間或擬稿命繕之。余暇則一唯小說是親。時家廣城裏南莘行。興仁縣胡同。

瀋陽爲東北重鎭。亦人文薈萃之邦。宮殿巍峨。巨廓麗然。而民風之淳樸。市街之廣濶。爲吉黑兩省所不及。故余居此彌適。(未完)

第三次 日本產業視察團 行路名勝地 (七)

▲日滿旅行協會主催 ▲本社後援

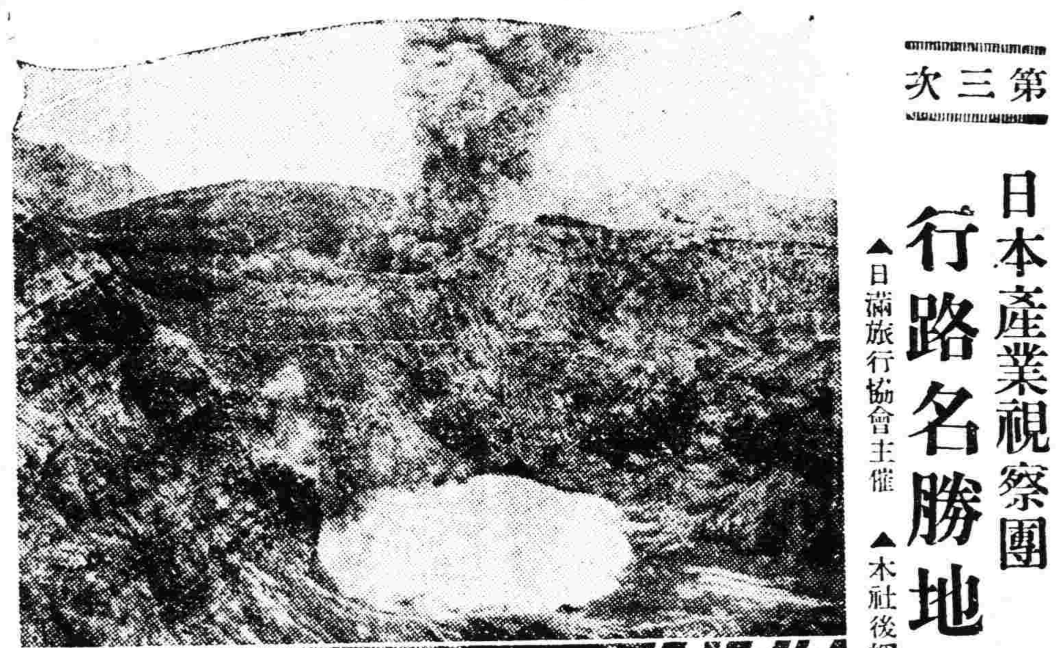

阿蘇火山之雄姿

▲阿蘇山。高五千二百卅八英尺。自別府乘汽車約行三時間便達。爲世界中第十處活火山。由火口望之。見空間畢烟繚繞。猶覺有巨雷之聲。且千百水溜飛騰上穹。勝景壯觀。爲天下手屈一指。

茫茫人海 孤鴻

(沈沆)

黑暗！前程充滿了空虛的黑暗。我獨自飛翔于無涯際的空間。

我的翅膀已覺着疲了。要尋求棲宿之所。但脚下是一片空虛的黑暗。我墮落下去。但怎知是摔在喜馬拉雅的最高峯。還是太平洋的深底裡？總之。結局是個毀滅！

提高了嗓音。叫着求救之聲這茫茫宇宙。又怎可叫得來一點回情？我只有徘徊與彷徨唱着孤苦無告的哀調。

我似欲前進。却已失却了勇氣。嗓子也已喊得啞了。但憂憂的吐着失望的悲音。四圍是死寂的黑暗。我惟有躊躇在這茫茫的空間！

無情的狂風。來自西邊。吹得我羽毛抖戰。一個翻身。啊！險些兒遭到了毀滅聽！是何處傳來的深谷中哀猿的嗚咽。

你看！我是急迫的喘着氣。我的筋骨疲得絲毫沒勁了。翅膀已快不能再振一振了。何處是我的歸宿？那裏是我的皈依？倂這空虛的夜。伴着我的孤寂。我開始爲這失敗而哭泣。

當我躺在暖巢裡。睡在媽媽的懷內。那時那柔軟的羽毛還未長成。終日裏聽着和諧的催眠。受着溫暖的羽毛相擁抱的愛撫。我的小小腦海中。宇宙偉是小小的一片藍的天。

學飛了。我擺動了未十分豐滿的羽翼。跟隨着我的媽媽飛着。飛！翺翔於紅藍交織的朝霞裏棲宿在蒼綠的叢林裡。我的幼稚的心靈中。充滿了生的歡喜。

我已是一隻美麗的年青的雁兒。我離了我的媽媽。同我的伴兒作長途的旅行。

抱了滿腔的熱望與勇氣。我願飛到天的那邊。衝入太陽宮裡。借取光明的利箭。射穿了那一切的黑暗。我願飛過洶湧的海洋。飛入自由之國裏。偷取眞理的美種。撒向美麗的大地。

但多次閱歷。使我認識了眞的世間。這世間。是充滿了虛僞。嫉妬。與殘暴。所謂美的世間。却是如此的醜惡。如此的陰森。我的脆弱的心靈。從此便佈滿了一道道傷痕。

終於有這麼一天。我失迷了我的伴侶。獨自徘徊于這茫茫的天際。我嘗盡了寂寞的滋味與孤獨的悲哀。

我祈禱着天。快快放出光。拯救這一隻離羣的孤雁。但上天却依然是如此殘酷。不肯給予一點憐惜。這宇宙依舊是沉默而黑暗。連一點微弱的月光也不曾顯現。

完了。我的翅膀已不能重振。我的身子漸要下墮。我喊着最末了的一聲了。

也不知底下是喜馬拉雅最高峯。還是太平洋的最深之底？

別錄 旌表節孝感應

(程克詳)

謂表彰孝子節婦。而能改善國民思想者衆矣。要以某大臣所言。人之觀念。恒觸於所見。人之感化。恒激於所不見二語爲最警切。然皆理論云云。未有舉事實以證之者。余故錄節烈事爲之徵焉。

淸乾隆時。江西豐城縣。有孝廉袁盥者。其妹字某家。親迎有日矣。某男忽死。妹乃望門守節。生平足未下樓。一時稱節婦者。咸推重焉。盥有女。適楊姓。夫名德芳。于歸未久。德芳亦死。女慨然曰。吾姑母節義。獨標千古。洵屬可風。但人各有志。吾不願學也。聞者咸疑爲無志守節。及德芳死。後七日。女祭奠盡哀。入室物檢點。當貯者貯之。當整置者整置之。若將他適然。人益疑之。及夜二鼓。家人皆就寢。有婢於樓上窺見女開門出。至堂上向其光靈前再拜。拜已。復向翁姑門首深拜。於是入室關門。寂然無聲。婢疑其已寢。翌晨叩門呼之。不應。排闥入。女已自縊死。婢因爲言於衆。始信其語有由。並知夜之拜靈者。意偕夫婿聚首於地下。拜翁姑門首者。示永訣也。嗚呼。慷慨赴死。從容就義。姑母守節於前。姪女盡節於後。非觀念之觸於所見。而感化之激於所不見者乎。吾是以知旌節表孝之事興。而國民道德之感移。已深入乎思想之中矣。康誥曰。作新民。固在斯乎。

閒談 說愛情

(空我)

我知道爲了肉慾而談愛情的人們。當然他們首先就得否認這『肉慾』。爲了『物質』而談愛情的人們。當然他們首先就得否認這『物質』。的在他們以爲劈開了『肉慾』『物質』而談愛情。這愛情已經神聖了。我只有給他們多喊幾聲『愛情萬歲』而已。

『郎才女貌』『門當戶對』『天生佳耦』。這也不過是給人家喊幾聲『愛情萬歲』罷了。其實這也是誘惑式的。『門當戶對』是物質的誘惑。『貌』是肉的誘惑。『才』和『天生』也不過是生成的一種誘惑的工具罷了。

有人說主僕戀愛能打倒門戶之見。這是眞正的愛情了。但是得先問一聲。在僕的一方面是不是物質的衝動。而在主的一方面是不是肉慾的衝動。

又有人說。像從前『歷史』上說的。一個貴人情願娶一位瞽目的夫人。這可以算是眞正的愛情了。但是這位貴人。在他的意思。一半不過是崇奉舊禮教。一半不過是帶點慈善性質的『憐恤』。這不過在一個『貌』字上制止了他一部分的衝動而已。『相敬如賓』已經根本上表示他們談不到愛了。

照這樣『這不是來那不是』。難道世界就沒眞愛情麼。眞愛情究竟在什麼地方。這答案很『平凡』。眞愛情是在你的心中。不在他們的嘴上。如此而已。

多情的男女們哪。你女果有了『一個』『對像』的時候。你如果忘却了『你』或者『他』的環境的一切特殊的誘惑時。這便是你的眞正的愛情的表現了。答案是很平庸的。然而在人家嘴邊的。是強盜闡法的結果。是『多情』的『番號』。决不是你的眞正的愛情哪。

忠言 反省錄 (十一)

(那羅什浮谷著)(忘憂生譯)

一五一

避免被人支配比支配別人更難。

一五二

假使人不阿諛自己。別人的阿諛也便不能傷害之。

一五三

天生優點。而運氣使得其用。

一五四

運氣改正人許多缺點。爲理性所不能改正的。

一五五

有的人因優點而使人不喜。也有的人因缺點而使人喜。

一五六

有的人。所有他的長處只在把傻事說的作的有益。假使他改變他的行爲。他便當把一切都毀壞了。

一五七

偉人們的榮譽永遠應以他們所自用以得之之術來量。

一五八

阿諛是一種僞幣。只因人的虛榮心乃得流行。

一五九

只有偉大的性德是不够的。必須更有管理之之道。

一六〇

一種行動不拘怎樣地顯赫。如不是一種偉大計劃的結果。便不當認爲偉大。

煩惱的原子 (續)

(王寶珠)

『阿那不是笑生嗎？』心理告訴着伊。漸漸的少年走近了。

『是的！確實是的！』伊堅決的想。剎那少年過去了。伊眼送着直到看不見影子時。伊迷惘了。又想起了她和他過去的纏綿歷史！

『唉！生好呀！溫柔的性情。……但是。我怎樣這樣糊塗冷酵的對他。並且嫁給那樣無情無義的東西呢？上帝呀！我悔悟了。生哥呀！你原宥我吧？』她神經錯亂了自言自語的說着。惹起不少游人的注意。

伊回到姑母家後。經過多方的探詢。知道那少年確是笑生但是已經改了名字。C報的主筆就是他。北平誰不知道？伊眞後悔得無以復加。

『寫封信去悔過吧！』『不。不。怎樣的開口呢？』『不要緊他能原諒的。』『但是倘若……』自己幾度的蹉思。結果決寫信在伊已棄的愛人跟前悔過。有一段是。

『……你覺的驚異吧！實在想不到的這封突如其來的信。你是萬想不到的。我悔慚常愧！我這樣女子是不值顧的。但是。生哥我悔悟了。你原宥我吧！你口有我無知吧我現在已竟枯乾了心地。悲觀了人生。但是只有望哥你能救我呵！生哥！你能允許嗎？能允許過去的愛人悔過嗎？我現在才知道你是眞正的愛我者。生哥我願投在你的膝下靜聆你的裁判。生哥我確實懺悔了……』

過了兩天果然接到一封回信。她喜悅極了。拆開看時只有寥寥數語。

美順女士！來信收到了。你的話何小說意味之深厚？我眞有點受寵若驚。想不到還得到女士的青盼但是我這劫後餘生早已絕意情傷原意只好奉回了唉！人生原來是矛盾的！

她看了又羞愧又着急草草又寫了一封信隔了幾天都是杳如黃鶴一封至二封！以至於九封！都是像石沈大海。伊病了。伊終於脫離了人間。脫離了世界。

北平的沙土依然的飛揚。夏日的驕陽依然是照着。勞苦的人們依然過着下級生活。世界的一切依然未改變原來的面目只是城北浮屠寺裡。却多出一篇新棺。聲聲杜鵑。哀唱林梢夕陽影裡可以聽到牧童的歌聲和古刹的鐘響。長眠地下的她彷彿猶正嘆着。此誰之咎呢？

唉！戀愛！這煩惱的原子！

一九三四。三。九脫稿於小忙中

游及有餘

老子 (一五五)

(鹽谷壽石作)

▲我獨異於人而貴食母

匪中生活實紀 (一八二)

(達川)

二月四日。鐵廟送禮船廠集議

因三不足畏。人怨與天怒。傳法並護法。卒爲其所悞。輕以與遼界。失地七百里。異日興兵端。實自從此起。哲宗煦之初。宣仁而秉政。經九載垂簾。女中之堯舜。司馬光入相。新法乃胥更。不幸司馬卒。三黨乃相爭。呂范二宰相。誤欲其調停。首倡行紹述。雜是李與曾。姦慝乃并起。二蔡與二惇。痛加貶與錮。元祐之諸臣。廢棄賢孟后。詆誣於宣仁。紹聖年以後。政實乃不平。徽宗之嗣立。以弟而承兄。紹述而仍舊。六賊乃肆行。綱運號花石。碑立刻黨人。崇信於道術。教主自稱。約金共伐遼。失信而背盟。納降乃啓釁。金室遂興兵。命童貫禦之。兵被敗而奔。金師乃深入。遂陷於西京。子桓而受禪。是爲帝欽宗。戰守均有具。乃李綱之功。浪子而梗之。康王構質金。罷李綱於外。以謝其敵人。邦彥與南仲。皆主於和議。施六甲天神。乃等諸兒戲。旣陷洛京師。父子全被劫。名昏德重昏。遂終卒於北。金立張邦昌。册名爲楚帝。邦昌迎孟后。權攝其國事。孟后下手札。遠邀其康王。由自是而後。乃偏安於南。高宗即立位。召任相李綱。因綱而極諫。許幸於南陽。

名勝錄 孔望山遊記

(臬丞)

海州之東南。有山焉。名曰孔望。相傳孔子曾登臨以望海。山以人名。可以不朽矣。

日曜日。偕友人一華耕石涵東。同往遊焉。出海州城東門。步行而東。兩旁係山崗。中爲行人道。係人工開鑿而成。崗高於路者尋尺。人行其中。如遊釜底。行三里而遙。始出山崗。則見黃沙撲面。炮樓彌望。遠近村落。歷歷如棋布。此則通板浦之大道也。路上行人甚夥。有乘車者。有步行者。有騎驢者。行旅往來。頗不寂寞。約行五六里。即抵孔望山矣。

山勢頗高。且奇峯突起。怪石壁立。極雄壯可觀。山半有蘭若。余儕小憩其中。寺僧招待頗殷勤。談吐尙不俗。詢以山景。對答頗詳。並以小沙彌爲嚮導。吾曹乃翻山越嶺。鑿蹟而上。躋路者屢。卒達其巔。登高遠眺。則見山開谷闢。雲樹蒼茫。仰觀若吳。俯瞰八荒。胸襟爲之一曠。東望則黃海風濤。隱約可覩。雖不能望見。亦庶幾焉。山有七十二賢像。徧鐫石山。狀貌不同。瞻對之餘。敬仰之心。油然以生。山下有象石。至碩大無朋。係因自然形勢。而略加人功琢成。山前有龍洞。相傳有毒龍曾蟄伏其中。洞內方丈。而洞口僅容人。洞中石壁。有侯葆三之題詩。遊覽多時。足力既竭。乃循原路緩步而歸。

海屬多山。而雲台爲最。墟溝之雲台。因路遙未獲一遊。若海州南之白虎錦屏山棚諸山。固屐齒之所經。然山勢之雄闊。風景之奇偉。終不逮孔望也。

嬬婦

(福熙)

天是陰沉沉的。孕着雨。她提着錠盦。掛着孝。脚步慢慢的。向田野中走去。去弔她新喪的丈夫。她的丈夫。死了剛到『四七』。誰料得到呢？祗做親半年就死了丈夫！像她這樣年輕。齊整。竟做了孤孀這伶仃淒苦。叫誰哭得下？一個年青的女人。早死了丈夫。正彷彿被判决無期徒刑的囚犯一樣。美麗的靑春。就在這黑暗。絕望的生活中糜爛。女人像一朶花。死了丈夫的婦人。正好像一朶花插在沒有水的花瓶裏。

她只有哀愁。

像今天這樣陰鬱的日子。冷凄凄的風。使她打抖。她看着這曠野。這松林。這田壟。覺得都有點認識。她已經有好幾年不見它們了。十幾年前。這地方。她是常來玩的。她曾在這田野中捉過蚱蜢。青蛙。蝴蝶。但那裏想得到重來此地時人事已變得這樣！她看着田壟。松林。曠野。都沒有改變而自己却像是兩世人了。她的心不禁酸透了鼻尖。她提着錠盦。脚步走得慢慢的。

『楊鴻業之墓』

碑是新植的。墓是新築的。新築的墳墓裏。躺着她丈夫的屍骸。

『他死了已經有『四七』了！……』她想。

丈夫曾和她攝過結婚照。那照相。至今還掛在房間裏。她和他穿着禮服。一連串的微笑掛在嘴角邊。在衣鏡裏。她和丈夫。曾留過一對艷麗的倩影在街上。在花徑上。在無論什麼地方。她總是和丈夫同走的而且。在那半夜酣睡後。她的丈夫一定呢呢喃喃的。爲她講述那些年青人的。熱情的。風流的故事。可是二十多天來。鏡子裏的她。是憔悴的。孤獨的。走在路上的她是孤獨的。睡在綢衾裏的她是孤獨的。孤獨。孤獨。…每當她看見壁上的照相。她的眼淚。便會不期然而然地流下來。—此刻。她哭過一場。焚過紙錠。想起這如烟的春夢。撫住墓碑。發狂似的痛哭起來。

眼皮哭得腫腫的。好像痼臉頰上全是淚。全是淚。

她提着空的錠盦。離開那個新墳。但不時的回頭來看墓碑『楊鴻業之墓』這五個字。導體似的。刺着她的眼膜她看着。心碎了。

在回家的路上。她的脚步。老是那樣慢慢的。彷彿離開了丈夫的墳墓後。現在却在向着自己的墳墓走去。

都會的蚊子

▲和鄉下的蚊子

(余台丁)

夏日炎熱爊人。最能惹疲倦而好眠。晝間悶熱不得入夢到了晚間。炎帝才把他的炎威收藏起來。人們正想要到夢鄉裡。遊遊逛逛。而不做美的蚊子們。嗡嗡的向人類大示其威了。他們給人打瘆水的針。而他們所得的酬報。就是吸點人們的生血。可是人們。就不得了。這些可惡的蚊類。眞是我們人類最大的仇敵呀！一年的夏天。有一個都會的柳子。他往鄉下去旅行。明朗的蔚藍天空。柔輭的南風。徐徐吹到人的面上。眞叫人心曠神怡！田地的高粱和豆類。都不要命的往上猛長。兩岸的垂柳隨風搖動。好像大蜜司走起來道兩個屁股搖搖擺擺的。小河裡的水刷刷的。奏着進行曲流着。露出他的被日光晒得又黑又紫的兩肩。在田地勞動老農們各各都是汗珠順着他們百年不洗的老黑臉。往下一滴一滴的……他見着這些勞苦的老農們。心裡是非常的難過。非常的……他一面觀着眼底的景致。一面振動他的兩翼。漂漂搖搖的。不知不覺的來到了一個堡子。他在很深暗的樹林裡面。落下脚了。未幾有三五個。又黃又瘦的鄉下蚊子。來拜訪他了。他們一看都驚……倒反把他們嚇了一跳『噯呀！你老怎麼這樣肥胖呢？竟是喫一些什麼東西呢？能怎麼胖呢？眞莫明其妙呀！』『你們眞太老赶了大屯孫了怎麼的小小事情。都不知明還用着大驚小怪的麼？』『那到底是什麼原故呢？請教請教！』『我告訴你們罷！我是在都會上住的。都會的人不是鄉下的人可比。鄉下的人。都是像牛馬般的勞作。全身臭汗直流。所他們的血。都是臭的。再加上得不着山珍海味般的好東西喫。他們的血。上那兒能有養分呢？都會的膏粱子弟闊少們。都是每天。不是遊遊逛逛。就是喫喫喝喝。他們的血那能不有養料呢？所以我才是這樣的又肥又胖』鄉下的蚊子得着了這些新聞。這些好事。一個一個的。都是不知不覺的。涎水都從嘴裏流出來了。他們都要往都會裏搬了。

『實在我太不聰明了。那麼我們也都往都會裏去罷！管那些膏粱子弟們血的滋味。可是還不知到他們都在什麼地方住着呢？請你指教我們才好呀！』『我告訴你們罷！他們住的房子。都是高大的。門前都有一些大柱子。一望就能知道』於是這三五鄉下蚊子。都爭先恐後。扭僅提籠的。往都會的搬了。他們一進都會裡。果然看見了一些高大房子。門前也是有不少的大柱子。膏梁子弟大概是都在這裡住罷！於是他們也不管三七二十一。一擁而入都進去了。裏頭有一個又肥又胖的大人坐着。是打蔴雀呀？還是打還是吸大煙呢？在這黑暗之中。竟不能……一個都馬扎上他們。藥針都拿出來。照這個大人的身上。就猛打起來了。可是無論怎麼樣的打和吸到底也沒吸出來血的滋味。其實這是個大古廟。他們所吸的。正是一個大神像。他們上那裡能知道呢？還是不住的猛吸。可是到底也沒……『哈！哈！膏粱子弟』濶少。他們是一點人味也沒有呀！快同去罷！』你想那土塊裡上那兒還有人味呢？可是人類拿着他當着神聖不可浸犯般的崇拜他。蚊子沒有人味的東西。他是不喜歡的！

一九三四三。十二。

疑問？

關於八股文文法之疑問

啓者適于肆坊購得大題文府二函。披讀之下。令人難以釋手。見其文品采藻。細綺濃艷。定推雜文之可匹擬于萬一也。茲竭矢志攻研。以嶄略曉八股文之顚預也。而于八股文全篇之法則。各股之軌律。多所惘愗。懇請大主筆勿以孤貌見棄。將鄙人之疑問。披露報端。以祈先喆碩儒賀諸所囿。爲之啓牖。裨爲筏津孤燈。並祈將八股文作法專書指示一二。俾便閱覽則幸甚矣。此致

大主筆先生法鑒。並候

撰安

徐燮熏待教于新京

養鷄之問

主筆先生大鑒。敬啓者。茲有友人王君。擬在魯省開設雞鴨公司。但有難題三則。謹詢於下。

(一)諸雞所生之蛋。每至夏令。天氣炎熱。積日以多。其必腐壞。非不能食。即臭味亦難聞。可用何法蓄之。始能保其不壞。

(二)抱小鷄時。(魯省俗稱即產小雞雛是也。)如用老抱雞。抱之。至多不過二三十枚。用以何法可能多抱。

(三)每至天氣炎熱之時。諸雞多患瘟疫。(俗曰瘟雞)一旦患臨。不數日死去。可用何方。能以治愈。在其未得之先。用任何法。能以防禦。以上三項。不揣冒昧。特懇。

主筆先生。及讀者諸君。詳爲見示。勿以文字鄙陋。却棄乃荷。此請

撰安

范彥超拜於城裡

米高梅影片公司得獲金牌巨獎榮譽出品

根劇非洲歷險實事 以生命換來之不世巨片

人獸奇觀

世界十六導演 汪大克導演

壓倒一切冒險野獸影片之奇雄

△土人之慘酷殘暴暗無天日

△野獸之凶毒猛烈縮影洪荒

△影界之奇功偉績恒世不朽

瀋陽電影院 三月十五日起十七日止公映

聯華影業公司代理

金燄 湯天繡 王元龍 王次龍 四大明星主演

▲舊的劇情 新式演法 一部出類拔萃趣味濃厚 使君驚異的巨片▲

武松殺嫂

各地開演 無不滿座 初次到奉 幸勿錯過

三月十八日起二十日止

瀋陽電影院公映

美國 巧拿淋 新到

這是空前未有之發明淋濁除根聖藥巧拿淋丸 GG nerrhoea Tablets 專治疚濁淋症醫藥無效或時愈時犯試服此丸定可斷根因該丸內含三大要素即一純檀香(Sandal)二沙斐爾(Salol)三梅天靈藍(Methylene Blue)此三種藥品均係殺菌滅淋淸掃尿毒之貴重藥料凡各國醫學博士無大稱贊爲決妙品

遼寧代理店鐵嶺南總發行所 大成大藥房

主治

五淋白濁。便尿不淸。尿道潰爛。小便困難尿中混血尿道閉塞。膀胱發炎。次濁重症請購試之定能應驗如神一瓶除根永不再犯

代理店

奉天 五州藥房　奉天 中西藥房　奉天 大德生　奉天 歐美西號　奉天 歐美東號　奉天 大吉祥　奉天 北市場　奉天 布濟堂　奉天大西關 泰和堂　奉天 同德西藥房　奉天 和亞藥房　四平街 天德堂　四平街 裕慶長　四平街 興順和

四平街 德慶興　洮南 德慶仁　洮南 永和堂　洮南 和發藥局　遼源 大德慶　遼源 廣生堂　遼源 德聚成　通遼 和發藥局　八面城 德慶同　八面城 和發增　范家屯 天德新　范家屯 天德慶　范家屯 福德堂　新民屯 新發德　[illegible] 廣生堂

錦縣 福隆永　錦縣 福金生　義縣 大增號　綏中 東和堂　山海關 公和祥　開原 德祥厚　開原 德泰臨　開原 生全堂　鐵嶺 福合盛　鐵嶺 合發久　昌圖 德泰玉　公主嶺 三合公　千金寨 信仁堂　本溪縣 春興堂　本溪湖 慶和號

雞冠山 興德厚　鳳凰城 太和生　鳳凰城 大德生　安東 福興堂　安東 大生東　安東 恆興藥行　安東 東益遠　安東 瑞祥泰　安東 福春堂　遼陽 義和堂　遼陽 源興仁　遼陽 天鈺成　遼陽 天福順　海城 德增福　蓋平 天一堂　大石橋 衛生復　營口 保興長　瓦房店 康德記　普蘭店 志義成　普蘭店 康德記　錦縣 順義成　金州 志義成　熊岳 新泰興

大連西崗 廣興堂　大連西崗 天和藥行　大連西崗 志義成　大連西崗 同德藥房　大連市 華泰藥房　大連市 華西藥房　大連 德記西棧　大連 增盛藥房　大連 康德記　大連 德記全棧　大連劉家屯 志義成　三十里堡 志義成　旅順 仙芝堂　旅順 大德堂　長春 世一堂　長春 天保堂　長春 天和堂　長春 天育堂　長春 中西藥房　長春 泰和祥藥房

長春 義和謙　長春 天益慶　張家灣 德泰增　雙成堡 世昌增　雙城堡 德興厚　雙城堡 永德堂　阿城 世昌永　阿城 世一堂　阿城 永德堂　一面坡 天盛隆　一面坡 德和鈺　橫道河 天河堂　梅林站 會榮福　寧安縣 振興堂　寧安 慶升堂　寧安 大和堂　安達站 誠泰裕　安達 吉盛隆　安達縣 延齡堂　呼蘭河 錦和彩　西安縣 春華醫院　呼蘭河 德興恆　呼蘭河 慶蘭堂

呼蘭河 永德堂　通河縣 同發興　通河縣 和發通　甜草岡 新來春　昂昂溪 育升慶　巴彥 長發藥店　木蘭縣 和發全　同賓縣 吉盛宏　方正縣 和發長　三姓 德慶昌　三姓 同益和　三岔河 同慶和　三岔河 天德堂　三岔河 同順和　扶餘縣 慶昌福　農安縣 德泰增　克山縣 德興祥　樺甸縣 天益堂　關西 中西藥房　大賚 衛生藥房　海拉爾 洪德堂　西集廠 同發德　明水縣 慶增和

烏吉密 大德昌　佳木斯 德慶宏　賓縣 榮陞久　拜泉 濟泉藥房　烏珠河 天義慶　十二井子 同盛春　林甸 成盛永　二克山 順盛茂　富錦縣 泰華西藥商行　吉林 泰華西藥行　黑龍江 泰華西藥房

設無處購買請逕函至總發行所哈爾濱立即奉上不悞

價目每瓶大洋二元五角每打廿五元

日文 華文 英文

東洋打字機

實務界之一大福音、販賣並應需印書
完備之縱橫併用機、日文漢文打字機生短期養成

滿蒙代理店 小林又七支店出張所

奉天日站春日町一二 日電岡三五〇一番

一健康　二健康
健康健康因健康
問題發生種々理由
請不顧理由祇飲赤玉
實現惟在實行耳

赤玉牌葡萄酒

補血 强壯

淺田飴

（一名淺田軟糖）

從四位淺田宗伯先生之像

家庭常備淺田飴 眞有團欒之樂趣

寧咳化痰補血養氣之靈藥

淺田飴

此藥係東都大醫、淺田宗伯先生之傳授奇方、先生夙極漢唐之古道、醫名冠于一世、先生之製此葯也、流布甚速、世人終呼云淺田飴、淺田是先生之姓也、採選地道上品妙藥、和以麥芽糖配合成製、味甘可口、極易化食、其功能平胃祛風、專治咳嗽、哮喘、痰飲、肺膜、肝熱、腰痛破金、吐血、五癆、七傷、傷暑、霍亂、頭痛眩暈、眼花、噎食、心胃氣痛、大便燥結、小兒疳積、婦人氣虛血少、產前產後、病後衰弱等症、獲効如神、久旣馳名、眞濟世之靈藥、衛生妙品也

定價 自金票貳拾錢至貳圓不等

總行 東京・大阪・門司 堀內伊太郎

固形淺田飴

（一名淺田硬糖）

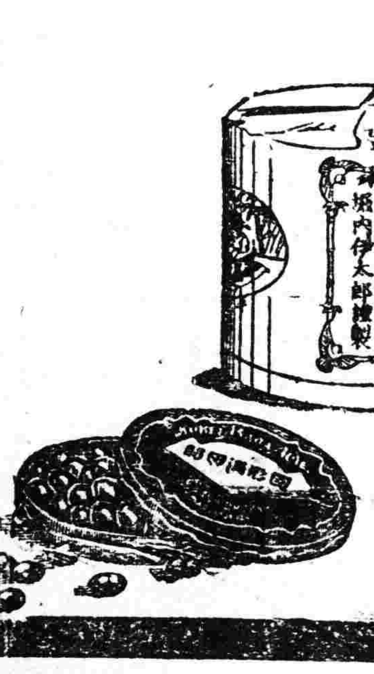

固形淺田飴、罐裝美麗、携帶便利、芳香甘美、旅行、運動、演說、唱歌、聽戲、舉凡群衆集會、人聲嘈雜時用之、能保護咽喉、預防呼吸器病之傳染

各埠藥舖均有出售